建設消防委員会

建設局

内 容

建設局関係予算
用地
開発指導
都市計画
交通政策
建築指導
土地区画整理事業
市街地再開発事業
阿知3丁目東地区
市街地再開発事業
公園緑地
道路
住宅
まちづくり
JR山陽本線等倉敷駅付近
連続立体交差事業
倉敷駅周辺第二土地
区画整理事業
真備地区復興計画

1. 建設局関係予算

(1) 土木費の推移

(単位：千円)

区 分	R 2 (決算)	R 3 (最終)	R 4 (当初)
土 木 管 理 費	1,055,562	1,038,179	1,021,350
道 路 橋 り よ う 費	3,296,239	4,503,632	4,253,286
河 川 費	883,285	668,457	764,091
港 湾 費	925,459	824,001	794,816
都 市 計 画 費	17,121,200	17,058,244	15,687,467
住 宅 費	936,870	1,960,893	944,577
計	24,218,615	26,053,406	23,465,587

(2) 特別会計の推移（関係分）

(単位：千円)

区 分	R 2 (決算)	R 3 (最終)	R 4 (当初)
住 宅 新 築 資 金 等 貸 付	1,054,753	1,046,072	

2. 用地

(1) 用地買収

年度	R2			R3			
	用途	件数	買収面積 (㎡)	買収金額 (千円)	件数	買収面積 (㎡)	買収金額 (千円)
	一般市道	105	29,325	195,157	33	1,848	35,161
	都計道路	25	4,578	81,202	26	1,427	27,978
	公園	25	20,256	127,861	6	6,544	73,033
	河川	0	0	0	0	0	0
	下水	0	0	0	3	2,862	178,001
	その他	2	461	8,796	11	1,645	26,624
	計	157	54,620	413,016	79	14,326	340,797

年度	用途	地区別	件数	買収面積(㎡)		買収金額(千円)	
				R2	R3	R2	R3
R2		倉敷	25	4,578		81,202	
		児島	6	261		5,217	
		玉島	3	26		195	
		船穂	0	0		0	
		真備	123	49,755		326,402	
		計	157	54,620		413,016	
R3		倉敷	36	4,648		213,747	
		児島	4	1,396		17,884	
		玉島	6	324		3,453	
		船穂	0	0		0	
		真備	33	7,958		105,713	
		計	79	14,326		340,797	

(2) 登記事務処理完了件数及び筆数

年度 処理	R1	R2	R3
	前提登記	119 件	141 件
所有権移転登記	379 件	422 件	404 件
計	498 件	563 件	619 件
筆数	809 筆	984 筆	1694 筆
内未登記分	0 筆	0 筆	0 筆

(3) 物件補償状況

用途	種別 年度	解体・再築移転		曳家移転		その他		計	
		件数	金額 (千円)	件数	金額 (千円)	件数	金額 (千円)	件数	金額 (千円)
一般市道	R2	5	73,306	0	0	57	21,206	62	94,512
	R3	6	187,090	0	0	12	9,410	18	196,500
都計道路	R2	1	49,902	0	0	9	22,747	10	72,649
	R3	3	95,679	0	0	3	3,584	6	99,263
公園	R2	0	0	0	0	1	2,740	1	2,740
	R3	2	59,119	0	0	0	0	2	59,119
河川	R2	0	0	0	0	0	0	0	0
	R3	0	0	0	0	0	0	0	0
その他	R2	0	0	0	0	0	0	0	0
	R3	3	9,139	0	0	2	29,192	5	38,331
計	R2	6	123,208	0	0	67	46,693	73	169,901
	R3	14	351,027	0	0	17	42,186	31	393,213

年度	種別	地区別	件数	金額 (千円)	計
R2	解体・再築移転	倉敷	1	49,902	6 件 123,208 千円
		児島	1	1,047	
		玉島	0	0	
		船穂	0	0	
		真備	4	72,259	
	曳家移転	倉敷	0	0	0 件 0 千円
		児島	0	0	
		玉島	0	0	
		船穂	0	0	
		真備	0	0	
	その他	倉敷	9	22,747	67 件 46,693 千円
		児島	3	465	
		玉島	1	30	
		船穂	0	0	
		真備	54	23,451	
計			73	169,901	169,901 千円

R3	解体・再築移転	倉敷	5	101,320	14 件 351,027 千円
		児島	1	555	
		玉島	1	8,060	
		船穂	0	0	
		真備	7	241,092	
	曳家移転	倉敷	0	0	0 件 0 千円
		児島	0	0	
		玉島	0	0	
		船穂	0	0	
		真備	0	0	
	その他	倉敷	9	36,901	17 件 42,186 千円
		児島	0	0	
		玉島	2	487	
		船穂	0	0	
		真備	6	4,798	
計		31	393,213	393,213 千円	

3. 開発指導

都市計画法に基づく開発行為における開発許可制度の趣旨は、市街化区域及び市街化調整区域の区域区分（いわゆる「線引き制度」）を担保し、良好かつ安全な市街化の形成と無秩序な市街化の防止を目的としている。

開発許可の権限は、昭和62年4月1日から県の委任事務となり、その後、平成14年4月1日からは中核市移行に伴い、市の自治事務となっている。

このことにより、都市計画法第78条に規定する開発審査会を置き、法律・経済・都市計画・建築・公衆衛生・行政の各分野からすぐれた経験と知識を有し公共の福祉に関して公正な判断ができる者を委員として任命している。

これらの開発行為について、都市計画法（昭和46年9月7日指定）、宅地造成等規制法（昭和43年6月29日指定）等の諸法令を厳正に運用し、“安全で快適なまちづくり”の誘導に努めている。

(1) 開発行為の許可

(開発許可申請件数)

主として建築物の建築又は特定工作物の建設のために土地の区画形質を変更する開発行為は、原則的に、市街化区域では1,000㎡以上、市街化調整区域ではすべてに対して、開発許可を受けなければならない。また、事前協議制度を活用し、公共・公益的施設の設計、管理、費用負担について一定の基準を保持するよう指導している。

年度	市街化区域		市街化調整区域	
	件数	面積 (㎡)	件数	面積 (㎡)
R 1	98	296,218	84	114,496
R 2	96	242,203	122	78,616
R 3	79	188,927	165	69,095

(2) 建築許可

(建築許可申請件数)

市街化調整区域で開発許可を受けた開発区域以外の区域内において、開発行為を伴わない建築物の新築・改築等の建築をしようとする者は、あらかじめ建築許可を受けなければならない。市街化調整区域内で市街化を抑制するには、開発行為のみを規制しても目的を達成するには困難であり、本許可により規制を行っている。

年度	建築許可	
	件数	面積 (㎡)
R 1	86	47,710
R 2	86	40,196
R 3	87	38,722

(3) 宅地造成工事許可

(宅地造成工事許可申請件数)

宅地造成規制区域内において、崖崩れ及び土砂の流出の防止をするため、擁壁、排水施設等の設置を行うにあたり、ある一定の高さ以上の崖が生ずる場合や土地の面積が500㎡を超える切土及び盛土の行為については、宅地造成工事許可を受けなければならない。宅地災害が生じないよう技術的な基準を遵守するよう指導している。

年度	宅地造成工事許可	
	件数	面積 (㎡)
R 1	10	17,279
R 2	11	6,684
R 3	5	8,700

(4) 土砂埋立行為等許可

(土砂埋立行為等許可申請件数)

土砂による土地の埋立てや土砂の採取において、事業区域の面積が1,000㎡以上10万㎡未満であるものについては、土砂埋立行為等の許可を受けなければならない。無秩序な埋立行為等を防止するため、パトロールを実施するなど、災害の防止及び生活環境の保全を図るよう規制を行っている。

年度	埋立許可	
	件数	面積 (㎡)
R 1	1	1,362
R 2	2	17,788
R 3	1	4,484

(5) 国土利用計画法による届出等

(国土法及び公拡法受付件数)

土地の売買については、国土利用計画法第23条により、市街化区域は2,000㎡、市街化調整区域は5,000㎡以上の面積の取引の際は取引価格と利用目的を市経由で知事へ届け出ることとしている。

また、公有地の拡大の推進に関する法律（公拡法）の規定による第4条の有償譲渡の届出の受理も行っている。

年度	国土法（売買）		公拡法（4条届出）	
	件数	面積 (㎡)	件数	面積 (㎡)
R 1	60	225,881	13	28,382
R 2	40	202,795	14	21,904
R 3	77	255,579	34	66,411

4. 都市計画

昭和3年、岡山県下では2番目に旧倉敷市に都市計画法が適用され、更に昭和9年には旧児島市、旧玉島市に適用された。その後、昭和42年2月1日3市合併を契機として、都市計画の修正決定を行った。

昭和44年6月14日新都市計画法の施行に伴い、岡山県南新産業都市圏域のうち岡山、倉敷、玉野、総社を中心とする4市14町6村を一体とした都市計画区域として整備、開発する必要から、昭和45年10月16日岡山県南広域都市計画区域113,200ha（内、倉敷市区域28,983ha）を決定し、昭和46年9月7日新法による整備、開発、保全の方針により、市街化区域、市街化調整区域の区分を設定した。用途地域（8種類）は、昭和48年10月15日に指定した。また、平成4年の都市計画法及び建築基準法の改正（平成5年6月25日から施行）により、住環境の保護、市街地形態の多様化への対応等を目的として、用途地域が12種類に細分化され、新用途地域の指定を平成8年4月16日に実施した（平成30年4月からは、用途地域が13種類に細分化）。平成21年3月には、都市計画法に基づき、本市の都市計画に関する基本的な方針となる倉敷市都市計画マスタープランを策定した。令和3年3月には、社会経済状況の変化を踏まえて、都市計画マスタープランを改定するとともに、都市再生特別措置法に基づき、倉敷市立地適正化計画を策定した。

また、平成14年4月1日に中核市に移行した際に、屋外広告物の管理を県から引き継いだ。その後、景観法の施行を受け、良好な都市景観の形成を図るため平成21年9月に倉敷市景観計画を定め、平成22年1月から施行し、平成27年4月に倉敷川畔美観地区周辺眺望保全地区の指定を計画に反映した後、令和3年4月に景観計画を改定した。

(1) 都市計画区域（主な変遷）

面積	県 告 示		適 用
	年 月 日	番 号	
28,983ha	S 45. 10. 16	県告示第331号	島しょ部を除く
35,207ha	H 17. 8. 1	合併による	〃
35,250ha	H 25. 3. 29	県告示第175号	〃
35,288ha	H 26. 3. 28	県告示第189号	〃
35,341ha	H 30. 3. 30	県告示第224号	〃

(2) 市街化区域・市街化調整区域

区 域	面積	構成比	県 告 示		適 用
			年 月 日	番 号	
市 街 化 区 域	12,087ha	34.2%	H30. 3. 30	224号	区域区分の変更による
市街化調整区域	23,254ha	65.8%	(当初S 46. 9. 7)	(754号)	

(3) 地域地区

①用途地域

用途地域は、都市機能及び都市環境の維持増進を図るため、建築物の用途・形態・容積率等について守るべき最低限度のルールを定めており、倉敷市では、次の11種類について指定している。

名 称	面積	構成比	告示年月日	適 用
第一種低層住居専用地域	1,738ha	14.4%	H30. 3. 30	用途地域の変更による
第二種低層住居専用地域	14ha	0.1%		
第一種中高層住居専用地域	922ha	7.6%		
第二種中高層住居専用地域	158ha	1.3%		
第一種住居地域	2,391ha	19.8%		
第二種住居地域	1,024ha	8.5%		
近隣商業地域	355ha	2.9%		
商業地域	216ha	1.8%		
準工業地域	2,380ha	19.7%		
工業地域	361ha	3.0%		
工業専用地域	2,528ha	20.9%		
計	12,087ha	100%		

※準住居地域、田園住居地域については、現在、倉敷市で指定無し。

②特別用途地区

特別用途地区は、住居地域内などにおいて地場産業の育成・保護など、特別の目的のために定められた地区で、倉敷市では、西阿知町周辺のい草、PP織物などの生産に関連する工業の利便を図るために特別工業地区を、都市機能の集積・強化を図るため、準工業地域全てに大規模集客施設制限地区を指定している。

区 分	面 積	告示年月日		備 考
		当初決定	最終変更	
特別工業地区	約266ha	S49. 4. 1		西阿知町周辺
大規模集客施設制限地区	約2,380ha	H21. 3. 31	H30. 3. 30	準工業地域全域

③高度利用地区

高度利用地区は、用途地域を定めた市街地で、土地の合理的かつ健全な高度利用と都市機能の更新を図るために定める地域で、市街地再開発事業の実施の見通しが明らかになった段階で、都市計画決定するもので、倉敷市では、次の地区を指定している。

区分	名称	面 積	告示年月日		制 限 内 容
			当初決定	最終変更	
高度利用地区	倉敷駅前	約2.8ha	S46. 1. 23	H17. 5. 20	容積率300%以上600%以下 建ぺい率100%以下 建築面積250㎡以上
	水島駅前 (A、B地区)	約2.5ha (A 約1.5ha) (B 約1.0ha)	S56. 10. 16		容積率150%以上400%以下 (A地区) 容積率90%以上400%以下 (B地区) 建ぺい率80%以下 建築面積200㎡以上 壁面の位置の制限 (W=1.5m、H=4.0m)
	水島駅前 (C地区)	約0.6ha	S63. 2. 3	H12. 3. 28	容積率100%以上400%以下 建ぺい率80%以下 建築面積200㎡以上 壁面の位置の制限 (W=1.5m、H=4.0m)
	阿知3丁目 東地区	約1.7ha	H19. 4. 11	H29. 8. 28	容積率200%以上500%以下 建ぺい率70%以下 建築面積200㎡以上

④防火地域・準防火地域

都市の防火対策として、市街地の中心部などで土地利用度、建築密度が高く、防災上とくに重要な地区を指定し、建築基準法により建築材料、構造等の規制をして市街地における火災の危険を防止するため定めるもので、倉敷市では、市街地における都市防災の見地から防火地域及び準防火地域を定めている。

区 分	面 積	告示年月日		備 考
		当初決定	最終変更	
防火地域	約223ha	S37. 5. 15	H29. 9. 7	原則、耐火建築物
準防火地域	約331ha			原則、耐火建築物 または簡易耐火建築物

⑤風致地区

風致地区とは、都市の自然的景観を維持し、樹林地等の保全を図る地区で、倉敷市では、酒津丘陵地周辺を指定している。

区 分	面 積	告示年月日		制 限 内 容
		当初決定	最終変更	
風 致 地 区	131.0ha	S23. 5. 15	S45. 6. 12	建築物の建築、宅地の造成、 木竹の伐採について
指定地区	内35.0ha			

⑥景観地区・伝統的建造物群保存地区

倉敷の中心市街地にほど近い倉敷川周辺には、江戸時代に栄えた当時の町家と蔵を中心とする伝統的な町並みが形成されている。

この伝統的な町並みを保存するため、倉敷市では、全国に先駆け昭和43年に「倉敷市伝統美観保存条例」を、昭和53年には文化財保護法に基づく「倉敷市伝統的建造物群保存地区保存条例」を制定し、昭和54年には都市計画法に基づく「倉敷市伝統的建造物群保存地区」の区域決定を行って、住民をはじめ権利者などの理解と協力を得てきた。さらに、平成2年には周辺地区でのビル建設計画から倉敷市伝統的建造物群保存地区の背景を保全するため「倉敷市伝統的建造物群保存地区背景保全条例」を制定するなど、歴史的景観の保全に努めてきた。

区 分	面 積	告示年月日		備 考
		当初決定	最終変更	
伝統的建造物群保存地区	15.0ha	S54. 2. 1	H10. 6. 10	倉敷川畔
景 観 地 区	21.0ha	H12. 3. 23	H17. 6. 1 (景観法に基づく改正による)	倉敷市美観地区 (伝建地区15.0ha、伝美地区6.0ha)

⑦臨港地区

臨港地区は、港湾の円滑な管理運営を図るための地区で、倉敷市では水島港・児島港・下津井港の3港を臨港地区に指定し、国際拠点港湾の水島港は大型商港機能の一層の充実を図ることを、地方港湾の児島港・下津井港においては商業・漁業関連施設の機能の充実を図ることを目的にしている。

区分	名 称	面 積	告示年月日		備 考
			当初決定	最終変更	
臨港地区	水島港臨港地区	2,643.1ha	S40. 4. 8	H30. 3. 30	商 港 区 173.0ha
					工 業 港 区 2,396.5ha
					漁 港 区 0.2ha
					保 安 港 区 2.9ha
					修景厚生港区 70.5ha
児島港臨港地区	3.6ha	S40. 4. 8	H16. 5. 14	商 港 区 3.6ha	
下津井港臨港地区	1.2ha	S61. 4. 18		漁 港 区 1.2ha	

(4) 屋外広告物管理事業

倉敷市では、屋外広告物法及び倉敷市屋外広告物条例に基づき、屋外広告物に関する許可事務及び規制・誘導、啓発活動などを行っている。また、良好な景観の形成及び風致を維持し、公衆に対する危害の防止を図るため、違反広告物の簡易除却を行っている。その他、不良業者の排除と業界の健全な育成を目的として、平成17年10月より屋外広告物の登録制度を導入している。

(5) 倉敷市景観計画

景観計画は、景観行政団体が景観形成に関する基本的な考え方を示し、主要な景観形成方策や景観として重要な地区等を定める景観に関する総合的な計画である。景観法の施行に伴い倉敷市が景観行政団体となったことから、良好な景観の形成に関して、市域の自然的社会的諸条件に応じた施策を策定し実施するため、平成17年10月から景観計画策定に取りかかり、平成21年9月に倉敷市景観計画並びに倉敷市都市景観条例を制定、平成22年1月から施行し、市域全域を対象とする景観施策の推進を図っている。その後、倉敷川畔美観地区周辺眺望保全地区の指定に伴う計画の変更を、平成26年12月に告示し、平成27年4月より施行している。

また、計画の目標期間である概ね10年が経過したことに併せ、立地適正化計画との連携や届出制度の見直し、倉敷駅周辺地区を景観形成重点地区に指定するなど、計画の改定を令和3年4月に施行している。

なお、倉敷市景観計画には、景観計画の区域、良好な景観の形成に関する方針、景観形成のための行為の制限に関する事項、屋外広告に関する行為の制限等に関する方針、景観重要建造物や景観重要樹木の指定の方針等を定めている。

(6) 地区計画

地区計画は、昭和56年4月に都市計画法と建築基準法の一部改正により導入された新しい都市計画で、比較的小さな地区を対象として、地区の人々の意向を反映させつつ、建築物の用途、形態等に関する制限、道路・公園等の公共施設の配置及び規模など必要なものについて一体的・総合的に計画する制度である。そして、その計画に沿って開発行為や建築行為を望ましい方向へ規制、誘導することにより、都市景観にも配慮された良好な市街地の形成・維持を図るものであり、倉敷市では、次の地区計画を都市計画決定している。

名 称	位 置	面 積	告示年月日	
			当初決定	最終変更
倉敷市児島味野元浜地区計画	児島駅前 1、2、4丁目地内	約38ha	S61. 4. 1	H18. 5. 29
江長地区地区計画	連島町連島、福田町浦田、水島東川町、水島相生町の一部	約87.2ha	S62. 8. 7	
倉敷駅周辺地区計画	寿町、北浜町、川入の一部	約18.3ha	H6. 12. 2	H22. 12. 1
新倉敷駅南地区計画	玉島爪崎の一部	約49.6ha	H12. 3. 31	
中庄団地地区計画	中庄団地の一部	約3.3ha	H14. 2. 28	
船穂地区地区計画	船穂町船穂地内	約23.0ha	H8. 10. 29	R1. 10. 8
箭田地区地区計画 (再開発等促進区)	真備町箭田の一部	約1.0ha	H15. 6. 30	
船穂町柳井原地区地区計画	船穂町柳井原土地区画整理事業施行区域内	21.4ha	H16. 7. 30	H21. 11. 26

(7) 自転車等駐車場附置義務

商業地域及び近隣商業地域において自転車等の大量の駐車需要を生じさせる百貨店、スーパーマーケット等の施設の新築又は増築について、自転車の安全利用の促進及び自転車等の駐車対策の総合的推進に関する法律に基づき、昭和57年4月1日条例を施行し（改正：平成22年12月22日）、自転車等駐車場の設置を義務付けている。

	施設の用途	施設の規模	自転車等駐車場の規模
1	百貨店、スーパーマーケットその他の小売店舗及び飲食店	店舗面積が400㎡を超えるもの	新築に係る店舗面積20㎡ごとに1台
2	銀行その他の金融機関 [銀行、信用金庫、労働金庫、信用協同組合、証券会社などの金融機関]	店舗面積が500㎡を超えるもの	新築に係る店舗面積25㎡ごとに1台
3	ぱちんこ屋その他の遊技場 [ぱちんこ屋、麻雀屋、ゲームセンターなどの遊技場]	店舗面積が300㎡を超えるもの	新築に係る店舗面積15㎡ごとに1台

(8) 都市計画駐車場

名 称	敷地面積 (㎡)	告示年月日		構 造	駐車台数 (台)
		当初決定	最終変更		
茶屋町自転車駐車場	300	S54. 11. 8		鉄骨造地上2層	200
倉敷駅北第1自転車駐車場	210	S55. 7. 26		鉄骨造地上2層	300
倉敷駅前自転車駐車場	1,390	S56. 7. 22	S58. 11. 11	鉄骨造地上4層	1,600
倉敷駅北地下自転車駐車場	2,100	S60. 11. 11	H6. 12. 2	地下1層	1,000
児島市民交流センター第3駐車場	6,400	S61. 4. 10		地上1層地下1層	200
倉敷駅北駐車場	9,800	H8. 2. 27		鉄骨造地上2層3段	700

(9) 都市計画道路整備状況

(R4.3.31現在)

種 別	路 線 数	計画延長 (m)	延 長 (m)			
			整 備 済	暫 定	事 業 中	未 着 手
自動車専用道路	1	580	0	580	0	0
主要幹線街路	12	87,640	56,120	18,680	2,220	10,620
幹線街路	20	118,980	63,490	33,190	4,090	18,210
補助幹線街路	64	116,210	55,700	15,320	5,500	39,690
区画街路	7	8,960	8,900	0	0	60
特殊街路	7	10,900	10,900	0	0	0
計	111	343,270	195,110	67,770	11,810	68,580

(注) 暫 定 2車線以上で供用しているもの。

事業中 測量、用地買収中、工事中のもの。

(10) 都市計画道路一覧表

路線番号	路 線 名	計 画		備 考
		幅 員 (m)	延 長 (m)	
1・4・倉401	玉 島 笠 岡 道 路	20.5	580	
3・1・倉101	岡 崎 東 塚 線	36~100	6,140	
3・2・倉201	三 田 五 軒 屋 海 岸 通 線	25~46	18,080	整備済
3・2・倉203	高 砂 町 中 島 柳 井 原 線	20~36	10,500	
3・2・倉204	連 島 北 畝 線	20~30	1,720	
3・2・倉205	相 生 町 西 千 鳥 町 線	36	2,740	整備済
3・2・倉206	矢 柄 中 通 線	30	2,870	
3・2・倉207	北 海 岸 通 線	30	1,340	整備済
3・2・倉208	岡 新 開 押 山 線	28~30	5,200	
3・2・倉210	白 馬 塩 生 線	12~30	1,140	
3・2・倉211	児 島 駅 前 通 り 線	30	290	整備済
3・2・倉212	寿 町 八 王 寺 線	30	1,480	
3・3・倉301	駅 前 古 城 池 霞 橋 線	20~36	12,970	整備済
3・3・倉302	生 坂 二 日 市 線	22~32.5	4,180	
3・3・倉303	新 田 上 富 井 線	22	3,160	
3・3・倉304	大 内 酒 津 線	22	2,150	
3・3・倉305	連 島 呼 松 線	16~30	6,070	
3・3・倉306	西 之 浦 西 岡 崎 広 江 線	22	10,520	
3・3・倉307	水 島 臨 港 線	22	2,120	整備済
3・3・倉308	堀 貫 線	24~34	4,430	整備済
3・3・倉309	柏 島 道 越 線	14~26	3,430	
3・3・倉310	新 倉 敷 駅 前 東 線	22~25	500	整備済
3・3・倉312	羽 島 四 十 瀬 線	10.5~22	3,620	
3・3・倉314	昭 和 宮 前 線	16~28	1,520	
3・3・倉315	新 倉 敷 駅 前 通 線	28~36	1,160	
3・3・倉316	船 倉 曾 原 線	22~27	7,770	
3・3・倉317	長 尾 乙 島 線	27	4,720	
3・3・倉318	大 内 船 穂 道 口 線	24	12,650	
3・4・倉401	矢 柄 西 田 線	18	9,130	

路線番号	路線名	計 画		備 考
		幅 員 (m)	延 長 (m)	
3・4・倉402	五軒屋王島線	20	5,580	
3・4・倉403	旭町古新田線	20~36	4,140	
3・4・倉404	西阿知矢柄線	18~24	1,960	
3・4・倉405	旭町西田線	12~18	3,330	
3・4・倉407	川西町足高線	18	2,100	
3・4・倉408	白楽町上富井線	18	1,990	
3・4・倉409	四十瀬西富井線	18	1,760	
3・4・倉411	一文字樋の輪線	18	3,700	
3・4・倉412	古新田東西線	20	750	整備済
3・4・倉413	東塚松江線	20	2,300	整備済
3・4・倉414	北畝呼松線	20~22	4,810	
3・4・倉415	亀島旭町線	18	450	整備済
3・4・倉416	旭町大梵線	18	680	整備済
3・4・倉417	大崎西岡崎線	20	2,070	
3・4・倉418	西之浦東岡崎線	20	1,060	
3・4・倉419	鶴新田東西線	20	2,480	
3・4・倉420	田の口赤崎線	12~27	9,430	
3・4・倉421	萱荊阿津線	17~18	2,360	整備済
3・4・倉422	砂走り線	20	480	整備済
3・4・倉424	玉島寄島線	16~20	4,420	
3・4・倉425	大正橋乙島線	16	2,570	
3・4・倉426	港町乙島線	18	3,900	
3・4・倉427	唐船黒崎線	16	2,950	
3・4・倉428	渡り大平線	20	1,320	
3・4・倉429	昭和橋四ツ土井線	16	840	
3・4・倉430	新倉敷駅北通線	18	90	整備済
3・4・倉431	中庄駅前線	17	540	整備済
3・4・倉432	幸ヶ坪線	18	280	整備済
3・4・倉433	南畝東西線	16	990	
3・4・倉434	新倉敷駅前東西線	16	570	整備済
3・4・倉436	中庄駅公園線	20	1,010	整備済
3・4・倉437	北浜日吉線	17	710	
3・4・倉438	寿町石見線	17	490	
3・4・倉439	上東二子線	16	1,730	
3・5・倉502	昭和鶴形線	12	360	
3・5・倉503	味野港福江線	12	7,480	
3・5・倉504	中山線	12	1,720	
3・5・倉505	阿津海岸線	12~18	2,130	整備済
3・5・倉507	島地坂田線	12~18	3,660	
3・5・倉509	玉島富田線	12~16	1,160	
3・5・倉510	茶屋町駅前南北線	12~16	1,080	整備済
3・5・倉511	南畝1号線	12~13	550	整備済

路線番号	路線名	計 画		備 考
		幅 員 (m)	延 長 (m)	
3・5・倉512	大 内 老 松 線	15	1,260	
3・5・倉513	川 入 日 吉 線	15	740	
3・5・倉514	中 央 川 西 町 線	12	480	
3・6・倉601	酒 津 大 島 老 松 町 線	11~24	5,440	
3・6・倉602	沖 熊 稗 田 線	11	3,760	
3・6・倉603	勇 崎 大 谷 線	8	1,130	
3・7・倉701	扇 の 嶮 線	6~8	2,160	整備済
7・5・倉501	爪 崎 線	12	570	整備済
7・6・倉601	水 島 南 北 1 号 線	10	3,380	整備済
7・6・倉602	水 島 南 北 2 号 線	10	2,720	整備済
7・6・倉603	公 園 北 通 り 線	10	370	整備済
7・6・倉604	爪 崎 八 島 線	10	450	整備済
7・6・倉605	玉 島 黒 崎 1 号 線	8	560	
7・7・倉701	南 畝 南 北 線	6	910	整備済
8・6・倉601	新 川 緑 道 3 号 線	10~10.25	310	整備済
8・6・倉602	新 川 緑 道 4 号 線	3~9	280	整備済
8・7・倉701	倉 敷 駅 前 地 下 道 線	6	130	整備済 (地下歩道)
8・7・倉702	小 川 稗 田 線	4	4,070	整備済 (自転車専用道)
8・7・倉703	曾 原 茶 屋 町 線	4	5,440	整備済 (自転車専用道)
8・7・倉704	新 川 緑 道 1 号 線	4 ~7.25	390	整備済
8・7・倉705	新 川 緑 道 2 号 線	3~6	280	整備済
3・2・3	西 田 中 島 阿 賀 崎 線	20.25~60	17,500	
3・3・22	富 本 町 三 田 線	22~25	4,120	整備済
3・3・24	箕 島 矢 部 線	25	3,220	
3・3・25	早 島 大 砂 線	22	2,320	整備済
3・3・28	倉 敷 山 手 総 社 線	22~25	3,040	整備済
3・3・29	総 社 真 備 船 穂 線	22	4,870	
3・4・53	大 内 田 鳥 羽 線	20	200	
3・5・71	二 日 市 曾 根 線	14	4,630	
3・5・72	中 庄 霞 橋 大 谷 線	12~31.5	18,200	
3・5・73	駅 前 バ イ パ ス 線	15	1,440	
3・3・真301	倉 敷 井 原 線	25	4,380	
3・4・真401	箭 田 駅 前 線	16	850	
3・5・真501	真 備 北 線	12	4,150	
3・5・真502	大 曲 線	12	350	
3・5・真503	川 辺 線	12	1,200	
3・5・真504	小 山 前 線	12	500	
3・5・真505	川 辺 駅 前 線	12	870	
3・5・真506	栄 町 線	12	340	
3・6・真601	倉 敷 美 袋 線	9.5	2,100	
合 計	111 路 線		343,270	

(1) 自転車駐車場（無料）

名 称	場 所	延べ床面積（㎡）	収容台数（台）	供用年月	総事業費（千円）
倉敷駅前	阿知1丁目1番1号	3階 3,033.00	1,600	S60.4	231,190
倉敷駅東	〃	3階 1,411.40	1,000	S59.12	92,000
倉敷駅西	〃	2階 673.20	650	S56.5	28,000
倉敷駅北第1	寿町1番18号	2階 297.70	300	S56.1	28,000
倉敷駅北第2	寿町200番地の11	442.00	218	H14.3	3,899
倉敷駅北地下	寿町13番1号	地下1階 2,291.97	1,300	H8.8	974,332
中庄駅北第1	鳥羽31番地の9	1,065.00	1,400	H3.7	237,610
中庄駅北第2	徳芳28番地の8	694.31	362	H10.4	58,744
中庄駅南第1	鳥羽4番地の2	422.00	225	H6.8	65,223
中庄駅南第2	鳥羽31番地の11	412.00	230	H11.7	16,980
西阿知駅南	西阿知町1090番地の2	621.00	200	H9.8	22,700
茶屋町	茶屋町484番地の3	2階 323.00	200	S55.5	28,000
茶屋町駅前	茶屋町484番地の6	1,006.00	500	H3.12	153,517
弥生駅	水島東弥生町79番地の1	523.84	240	H4.9	6,760
栄 駅	水島東栄町79番地の1	451.16	220	〃	5,830
常盤駅北	水島東常盤町71番地の1	264.13	130	〃	5,150
常盤駅南	〃	134.96	80	〃	
水島駅北	水島東千鳥町10番地の1	357.35	170	〃	11,000
水島駅南	水島東千鳥町11番地の1	574.71	270	〃	
児島駅第1	児島駅前4丁目2757番地2	2,499.00	1,500	H5.4	14,000
児島駅第2	児島駅前1丁目4036番地3	350.00	200	H31.4	5,467
児島上の町	児島上の町2丁目773番地の6	584.00	270	S63.3	20,000
木 見	木見469番地の2	272.00	130	〃	20,000
新倉敷駅前東	玉島爪崎535番地の5	709.00	357	H8.4	57,060
新倉敷駅前西	玉島爪崎390番地の19	1,209.00	600	H10.4	1,000
川辺東町	真備町川辺261番地3	190.00	100	S52.3	950
川辺中町	真備町川辺120番地3	55.00	50	S53.9	410
有 井	真備町有井1661番地3	112.00	80	S46.3	280
二 万	真備町箭田765番地4	70.00	50	S52.2	390
箭 田	真備町箭田3706番地3	33.00	20	H10.4	0
呉 妹	真備町尾崎2403番地1	92.00	20	S50.4	160

(2) 自動車駐車場整備事業

一般公共の用に供される自動車の駐車のための施設である駐車場を整備することにより、道路交通の円滑化を図りもって自動車の運転手又は乗客のみならず、道路の通行人等も含めた公衆の利便に資するとともに、都市機能の維持及び増進に寄与する。

市営駐車場の管理・運営については、平成18年度から指定管理者制度を適用している。

【現在の指定管理者】

- ・ 児島市民交流センター第1～3駐車場：児島商工会議所・クラレテクノ共同事業体
〔指定管理期間：令和3年7月～令和8年6月〕（第4期目）
- ・ 上記以外の市営駐車場（自動二輪車含む）：倉敷まちづくり株式会社
〔指定管理期間：令和4年4月～令和9年3月〕（第3期目）

① 市営駐車場の状況

ア. 設置済み市営駐車場

(令和4年4月1日現在)

種別	施設名	所在地	面積 (㎡)	収容台数・駐車方式
屋外	阿知3丁目駐車場	阿知3-12-44	1,050	34台・ゲート式
	倉敷市民会館駐車場	本町17番1号	5,148	148台・ゲート式・タイヤロック式
	水島東栄町駐車場	水島東栄町7-1	2,347	89台・ゲート式
	水島八間川第1駐車場	水島高砂町外	440	36台・タイヤロック式
	水島八間川第2駐車場	水島青葉町外	487	40台・タイヤロック式
	水島八間川第3駐車場	水島南幸町外	487	40台・タイヤロック式
	水島八間川第4駐車場	水島北幸町外	487	40台・タイヤロック式
	水島八間川第5駐車場	水島南春日町外	487	40台・タイヤロック式
	玉島中央町第1駐車場	玉島中央町1-23-10	823	40台
	玉島中央町第2駐車場	玉島中央町1-18	386	14台・タイヤロック式
	新倉敷駅北交通広場自家用車整理場	玉島爪崎460-1	409	12台・タイヤロック式
	児島駅前広場自家用車整理場	児島駅前1-6	328	12台・タイヤロック式
	茶屋町駅前広場自家用車整理場	茶屋町233-28	489	11台・タイヤロック式
	倉敷駅北広場自家用車整理場	寿町13-2	382	11台・タイヤロック式
	中庄駅北広場自家用車整理場	鳥羽8-8	704	15台・タイヤロック式
	児島市民交流センター第1駐車場	児島味野2-3792-95	555	13台・タイヤロック式
児島市民交流センター第2駐車場	児島味野2-3830-15	990	37台・ゲート式	
屋外・地下	中央駐車場	中央2-6-1	5,122	175台・ゲート式
地下	児島市民交流センター第3駐車場	児島味野1-3959-32	6,078	177台・ゲート式
地下	芸文館地下駐車場	中央1-18-1	6,636	177台・ゲート式
立体	市営駅前駐車場	阿知1-7-2-108	6,466	231台・ゲート式
	市営駅東駐車場	阿知1-6-15	4,066	141台・ゲート式
	市営あちてらす倉敷駐車場	阿知3丁目13-1	6,227	193台・ゲート式
合計	23箇所		50,594	1,726台

種別	施設名	所在地	面積 (㎡)	収容台数・駐車方式
自動二輪車	中央北自動二輪車駐車場	中央2-351-18	68	10台・チェーンロック式
	市営あちてらす倉敷駐車場	阿知3丁目13-1	-	6台

イ. 駐車料金収入状況

(単位：千円)

種 別	施 設 名	令和元年度	令和2年度	令和3年度
屋 外	阿知3丁目駐車場	9,422	9,815	3,531
	倉敷市民会館駐車場	—	—	12,390
	水島東栄町駐車場	6,586	4,365	4,061
	水島八間川第1～第5駐車場	11,560	10,179	10,270
	玉島中央町第1・第2駐車場	1,826	1,566	1,454
	新倉敷駅北交通広場自家用車整理場	3,457	1,496	1,694
	児島駅前広場自家用車整理場	1,316	746	904
	茶屋町駅前広場自家用車整理場	3,238	1,600	1,816
	倉敷駅北広場自家用車整理場	4,330	2,656	2,839
	中庄駅北広場自家用車整理場	3,559	1,581	1,723
	児島市民交流センター第1駐車場	2,682	2,426	2,112
	児島市民交流センター第2駐車場	4,283	2,681	2,526
屋外・地下	中央駐車場	94,199	59,511	63,427
	児島市民交流センター第3駐車場	9,826	6,625	6,201
地 下	芸文館地下駐車場	40,586	17,929	23,944
立 体	市営駅前駐車場	98,561	61,979	58,180
	市営駅東駐車場	76,510	64,362	65,738
	元町駐車場	8,972	—	—
	市営あちてらす倉敷駐車場	—	—	30,243
	合 計	380,913	249,517	293,053

- ・元町駐車場は令和元年5月21日より休止
- ・倉敷市民会館駐車場は令和3年5月1日より供用開始
- ・市営あちてらす倉敷駐車場は令和3年7月27日より供用開始

種 別	施 設 名	令和元年度	令和2年度	令和3年度
自動二輪車	中央北自動二輪車駐車場	359	343	379
	市営あちてらす倉敷駐車場	—	—	103

- ・中央北自動二輪車駐車場は平成31年4月1日より供用開始
- ・市営あちてらす倉敷駐車場は令和3年7月27日より供用開始

ウ. 駐車台数状況

(単位：台)

種 別	施 設 名	令和元年度	令和2年度	令和3年度
屋 外	水島東栄町駐車場	20,366	18,013	16,994
	その他(16ヶ所) 玉島中央第1は時間貸しなし	270,956	196,541	221,580
屋外・地下	中央駐車場	269,015	210,264	213,955
	児島市民交流センター第3駐車場	90,369	56,689	52,184
地 下	芸文館地下駐車場	81,032	43,108	54,363
立 体	市営駅前駐車場	180,167	125,715	108,580
	市営駅東駐車場	186,305	172,410	175,789
	元町駐車場	16,424	—	—
	市営あちてらす倉敷駐車場	—	—	69,760
	合 計	1,114,634	822,740	913,205

- ・元町駐車場は令和元年5月21日より休止
- ・倉敷市民会館駐車場は令和3年5月1日より供用開始
- ・市営あちてらす倉敷駐車場は令和3年7月27日より供用開始

種 別	施 設 名	令和元年度	令和2年度	令和3年度
自動二輪車	中央北自動二輪車駐車場	1,784	1,796	3,201
	市営あちてらす倉敷駐車場	—	—	696

- ・中央北自動二輪車駐車場は平成31年4月1日より供用開始
- ・市営あちてらす倉敷駐車場は令和3年7月27日より供用開始

② 届出駐車場の現況

届出駐車場は、駐車場法の規定により自動車の車室面積の合計が500㎡以上の公共の用に供する路外駐車場で、その利用について駐車料金を徴収するもので、県知事等に駐車場の位置、規模、構造、設備、その他必要な事項を届出なければならない駐車場。

(令和4年4月1日現在)

地区	箇 所 数	区 域 面 積 (㎡)	収 容 台 数 (台)
倉敷	18 (市：6 民：12)	87,792 (市：28,348 民：59,444)	4,279 (市：1,065 民：3,214)
水島	1 (市：0 民：1)	2,787 (市：0 民：2,787)	94 (市：0 民：94)
児島	5 (市：1 民：4)	23,529 (市：6,078 民：17,451)	723 (市：177 民：546)
玉島	2 (市：0 民：2)	7,241 (市：0 民：7,241)	117 (市：0 民：117)
計	26 (市：7 民：19)	121,349 (市：34,426 民：86,923)	5,213 (市：1,242 民：3,971)

※市：市営駐車場 民：民間駐車場

5. 交通政策

(1) 公共交通対策

① 公共交通対策全般

バスなどの公共交通は、高齢者などの交通弱者にとって重要な移動手段であり、さらなる高齢社会に対するためにも必要不可欠であるが、自家用車依存の高まりから、利用者が減少し、減便や路線の廃止が進むことにより、急速に市民の足が失われている。

このことから、市民の日常生活の移動手段を確保するため、公共交通に福祉交通なども含めた総合的な生活交通として、平成24年度に倉敷市生活交通基本計画を策定した。また、平成28年度には、さらなる公共交通の充実を図り、人々の暮らしを豊かにするとともに、にぎわいのあるまちづくり、地域・地区の一体性の強化、ひとや環境にやさしい社会を創造するため、市民や地域企業、交通事業者、行政の役割を定め、誰もが手軽にいつでも移動できる持続可能な公共交通網を形成することを目的として「倉敷市地域公共交通網形成計画」を策定し、市民や地域企業、交通事業者、行政の関係主体が連携し、各種の取組みを推進している。

② バス事業

地域の振興と活性化に必要と認められる一定の公共性を有するバス路線の運行補助を国・県・市で行っている。

倉敷市補助分 R1年度31,842千円 R2年度77,528千円 R3年度62,364千円

③ コミュニティタクシー事業

バス路線の廃止等に伴い、地域住民が運行経費の一部を負担しながら、自主的に運営するコミュニティタクシーに対し、市民の移動手段を確保するため、市内9地区（真備・船穂地区を含む）の地域住民に対して支援を行っている。

倉敷市補助分 R1年度26,409千円 R2年度26,479千円 R3年度29,436千円

④ 鉄道事業

ア 井原鉄道

・井原鉄道の利用促進支援及び連絡調整、輸送のための施設管理費について岡山県・広島県・6市・1町で支援している。

倉敷市負担分 R1年度19,843千円 R2年度19,399千円 R3年度33,326千円

イ 水島臨海鉄道

・国の地域公共交通確保維持改善事業費補助制度を活用し、老朽化した鉄道・車両施設の改修・更新等を行うことにより旅客運送の安全及び旅客サービスの向上を推進している。倉敷市は国に協調して補助を実施している。

（事業費の負担割合 国：1/3 市：1/3 水島臨海鉄道：1/3）

倉敷市負担分 R1年度11,921千円 R2年度795千円 R3年度13,395千円

⑤ 学校モビリティ・マネジメント事業

小学校に実際に路線バスを持って行き、乗り方やマナー、料金の支払い方など公共交通の基本的な知識を学んでもらう事業。小学生等に公共交通について考えてもらうことで、将来的に適切な自動車利用に繋がるよう意識形成を図り、将来に向けた公共交通の利用促進を図ることを目的として実施する。

なお、令和2年度からは、コロナ禍の影響により事業を中止し、鉄道・バスの乗り方等を学ぶことができる動画を制作し、活用促進を行っている。

R1年度652千円 R2年度414千円

⑥ 広域交通拠点整備・改善事業

倉敷市地域公共交通網形成計画の実施計画に基づき、倉敷駅の誘導案内サイン整備（17箇所）を実施した。

整備事業費 R1年度1,672千円

(2) 美観地区バリアフリー整備事業

美観地区（景観地区）は、倉敷市の重要な観光資源であり、歴史的な景観を保全する必要があることから、視覚障がい者誘導用ブロックの敷設ができないなど、バリアフリー整備を実施していくうえにおいて、多くの課題がある。平成18年3月に策定された「倉敷市交通バリアフリー基本構想」では、美観地区は歴史的町並みを保存する地区であるため、景観に配慮した総合的なバリアフリー整備を検討するとしている。

このため、平成20年3月に高齢者、障がい者等のもとより、美観地区を訪れるすべての観光客が安全・快適に移動できるよう、全国に先駆けて景観地区におけるバリアフリー化に取り組み、ソフト、ハードの両面から総合的なバリアフリー整備を推進するため、美観地区バリアフリー整備計画を策定した。

この中で、平成20年11月には、市民（地域）・障がい者団体・事業者等で構成される倉敷美観地区バリアフリー推進会議が発足し、平成22年度からは、ソフト事業として「おもてなしマイスター制度」を実施しており、制度開始から現在（R4年4月1日）までの認定者数は778名、おもてなし処の認定数は39箇所となっている。

6. 建築指導

(1) 年度別建築確認申請受付件数

(単位：件)

年度	1～3号特殊建築物・ 非木造2階以上 又は200㎡以上	4号左記以外	建築設備 エレベーター エスカレーター	工 広 作 告 物 塔 等	計
R1	813	2,731	56	70	3,670
R2	602	2,491	66	56	3,215
R3	516	2,364	47	65	2,992

(2) 確認申請地区別一覧表 (R3.4.1～R4.3.31)

(延べ面積：㎡)

地区	法6条1～3号		法6条4号		建 築 備 設	工 作 物	合計	
	件数	延べ面積	件数	延べ面積			件数	延べ面積
倉敷	262	127,083	922	108,348	18	33	1,235	235,431
水島	108	67,239	477	55,476	18	10	613	122,715
児島	38	35,623	241	26,794	5	12	296	62,417
玉島	53	92,143	340	40,593	3	6	402	132,736
庄	19	10,073	101	11,610	2	2	124	21,683
茶屋町	16	3,566	70	9,163	1	0	87	12,729
船穂	10	1,884	78	9,978	0	1	89	11,862
真備	10	1,965	135	14,912	0	1	146	16,877
計	516	339,576	2,364	276,874	47	65	2,992	616,450

(3) 確認申請年度別一覧表

(延べ面積：㎡)

区分		年度	R1	R2	R3
倉敷	件数		1,220	1,162	1,235
	延べ面積		302,668	272,548	235,431
水島	件数		672	644	613
	延べ面積		168,606	143,354	122,715
児島	件数		326	329	296
	延べ面積		51,075	69,119	62,417
玉島	件数		385	390	402
	延べ面積		106,048	99,994	132,736
庄	件数		93	120	124
	延べ面積		11,223	25,985	21,683
茶屋町	件数		82	112	87
	延べ面積		11,122	23,830	12,729
船穂	件数		70	101	89
	延べ面積		9,756	14,171	11,862
真備	件数		822	357	146
	延べ面積		96,845	44,758	16,877
計	件数		3,670	3,215	2,992
	延べ面積		757,343	693,759	616,450

(4) 建築許可等申請取扱件数

区分	申請・許可 件数	年度		R1		R2		R3	
		申請	許可	申請	許可	申請	許可	申請	許可
		171	168	150	148	148	145		
敷地内と道路の関係の許可	43条2項1号	72	71	63	62	78	75		
	43条2項2号	80	79	62	64	52	50		
道路内建築制限	44条			2	2				
用途 地域	第1種低層住居専用地域	48条1項	1	1					
	第2種低層住居専用地域	〃 2項							
	第1種中高層住居専用地域	〃 3項							
	第2種中高層住居専用地域	〃 4項							
	第1種住居地域	〃 5項							
	第2種住居地域	〃 6項							
	準住居地域	〃 7項							
	田園住居地域	〃 8項							
	近隣商業地域	〃 9項			1	1			
	商業地域	〃 10項							
	準工業地域	〃 11項							
	工業地域	〃 12項							
	工業専用地域	〃 13項							
特殊建築物の敷地	51条	1	1	3	1	1	3		
建築物の高さ	55条								
日影による中高層建築物の高さ	56条の2	3	3	1	0				
仮設建築物	85条	8	9	13	14	8	8		
仮使用の認定	7条の6	6	4	5	4	9	9		
高度利用地区内の道路斜線制限	59条4項								

(5) 建築審査会及び公開聴聞回数等

年度	建築審査会		公開聴聞	
	開催回数	取扱件数	開催件数	取扱件数
R1	2	77	1	1
R2	3	84	1	1
R3	2	49	0	0

(6) 建築審査会委員（第26期委員名簿） 任期：令和4年7月31日

役職	氏名	分野	任命年月日
会長	竹下浩子	建築	令和2年8月1日
会長代理	安達祐一	法律	令和2年8月1日
委員	吉田博充	建築	令和2年8月1日
委員	坂本万明	経済	令和2年8月1日
委員	松岡智子	都市計画	令和2年8月1日
委員	齋藤光代	公衆衛生	令和2年8月1日
委員	工藤幸子	行政	令和2年8月1日

(7) 建築協定

土地の所有者や権利者が一定の区域を定め、住宅地としての環境や商店街としての利便を高度に維持増進するため、建築物について自主的に申し合わせやとり決めを定め、自発的に実行するための協定として市の認可を受ける制度である。協定では建物の建ぺい率や位置、構造、用途、形態、意匠などの基準を定めることができる。

この協定ができる地域は第1種低層・第2種低層住居専用地域、第1種中高層・第2種中高層住居専用地域、第1種住居・第2種住居地域、準住居地域、近隣商業地域及び商業地域または用途の指定のない区域となっている。

(8) 道路位置の指定状況（廃止・一部廃止・変更を含む）

年度	区分	受付件数	指定件数	延長（m）
令和元年度		48	45	1,947
令和2年度		57	55	2,963
令和3年度		46	42	2,918

(9) 建設リサイクル法件数

区分	年度	令和元年度	令和2年度	令和3年度
届出		1,227	1,271	1,204
通知		164	181	153

(10) 違反建築物・処分件数

（令和3年度）

違反建築物件数	法第9条により命令を出したもの	是正された件数	告発したもの
10		3	

(11) 市民相談取扱件数

年度	令和元年度	令和2年度	令和3年度
件数	192	174	162

(12) 昇降機等の定期報告状況（建築基準法第12条第3項）

機種	年度	令和2年度			令和3年度		
		報告義務台数	報告台数	報告率（%）	報告義務台数	報告台数	報告率（%）
エレベーター		1,385	1,365	98.6	1,424	1,399	98.2
エスカレーター		139	139	100	141	141	100
遊戯施設		12	10	83.3	12	12	100
小荷物専用昇降機		124	124	100	136	114	83.8
計		1,660	1,638	98.7	1,713	1,666	97.3

(13) 倉敷市建築文化賞応募及び受賞件数

第11回 H.25	第12回 H.28	第13回 R.1
15	21	24
3	6	5

① 主 旨

建築物としての魅力や存在感があり、まちなみに調和して景観形成に貢献し、建築文化の水準を高めていると認められる建築物等を表彰することによって、市民のまちづくりへの意識の高揚を図り、建築文化を高めることを目的とする。

② 実施年度

平成10年度までは毎年実施、以後3年ごとに実施。

7. 土地区画整理事業

土地区画整理事業は、公共施設の整備改善と宅地の利用の増進を図るため、土地の区画形質の変更を行い、道路、水路、公園などの公共施設の新設又は変更を行うものである。市街地開発のひとつの手法として本事業の果たす役割は重要であり、特に都市基盤整備の遅れている地区においては、無秩序な開発等によるスプロール化を防ぎ、計画的なまちづくりを進め、安全で快適な居住環境の整備を推進する上で、最も効果的な手法である。

倉敷市においては、昭和5年に旧都市計画法により施行された浜地区（組合施行）をはじめ38ヶ所（777.4ha）が施行済、1ヶ所（22.5ha）が施行中である（次表参照）。このうち、組合施行については、平成元年に『倉敷市土地区画整理事業助成条例』及び『倉敷市土地区画整理事業助成条例施行規則』が改訂され、4地区に適用されている。また平成14年度からは、本市の中核市への移行に伴い、許認可事務の一部が移譲されている。

表7-1 法第3条2項該当組合施行（施行済）

地区名	施行者	施行年度	面積 (ha)	事業費 (千円)	減歩率(%)		
					公共	保留地	合 算
浜	組 合	昭5～13	11.4	28	21.46	6.01	27.47
味野第一	組 合	昭12～34	10.4	141	-	-	21.10
児島堀江	組 合	昭13～34	2.4	22	-	-	20.10
元浜第一	組 合	昭17～34	2.6	1,714	-	-	25.00
児島新浜	組 合	昭38～51	6.3	28,105	2.57	-	2.57
玉島久々井東	組 合	昭41～48	2.0	9,126	14.73	10.92	25.65
水島東	組 合	昭45～49	29.7	280,872	8.55	7.95	16.50
児島丸の内	組 合	昭46～50	6.3	2,940	4.16	-	4.16
児島阿津浜	組 合	昭48～49	7.1	115,292	13.78	11.96	25.74
沖	組 合	昭49～55	24.2	595,230	18.81	-	18.81
玉島	組 合	昭52～57	6.9	1,380,950	7.01	53.00	60.01
小西	組 合	昭58～62	3.6	492,965	19.74	27.55	47.29
玉島東	組 合	昭61～63	1.4	230,618	27.46	32.04	59.50
玉島船堀	組 合	昭63～平元	1.1	11,447	11.69	12.48	24.17
川入	組 合	昭63～平元	1.1	70,943	15.14	10.63	25.77
児島明治浜	組 合	平元～3	1.9	71,838	16.66	2.28	18.94
下津井西	組 合	平元～7	10.2	840,077	19.67	6.59	26.26
玉島黒崎	組 合	平元～7	12.5	976,751	16.31	8.73	25.04
玉島長割	組 合	平4～8	9.0	1,002,366	20.36	4.47	24.83
新田東	組 合	平7～9	1.9	98,914	10.52	6.97	17.49
児島小川町	組 合	平7～10	8.2	1,268,007	38.95	20.18	59.13
中島	組 合	平11～15	5.0	490,000	20.06	6.19	26.25
児島上の町	組 合	平11～13	1.0	160,503	20.80	23.23	44.03
新田東第二	組 合	平12～13	1.9	115,006	16.39	6.60	22.99
船穂町柳井原	組 合	平12～29	21.4	1,677,405	22.35	26.18	48.53
小計	25箇所		189.5	9,921,260			

表7-2 法第3条1項該当個人施行（施行済）

地区名	施行者	施行年度	面積 (ha)	事業費 (千円)	減歩率(%)		
					公共	保留地	合算
江長	個人	昭47~49	0.5	7,404	11.97	7.11	19.08
市庁舎南	個人	昭56~57	1.5	54,336	14.44	-	14.44
倉敷駅周辺第一	個人	平6~9	16.1	604,000	10.65	-	10.65
菰池	個人	平12	0.3	14,425	20.30	-	20.30
平田	個人	平22~23	0.5	81,810	26.53	29.08	55.61
小計	5箇所		18.9	761,975			

表7-3 法第3条4項該当公共施行（施行済）

地区名	施行者	施行年度	面積 (ha)	事業費 (千円)	減歩率(%)		
					公共	保留地	合算
倉敷駅前口	倉敷市	昭13~21	2.3	150	-	-	26.00
水島第一	岡山県	昭18~26	213.2	27,639	14.20	-	14.20
倉敷駅西	倉敷市	昭18~34	22.6	9,342	18.83	2.13	20.96
水島第二亀島	岡山県	昭41~62	229.8	6,587,000	20.51	3.49	24.00
児島味野元浜	倉敷市	昭54~平3	47.9	3,828,000	31.25	4.78	36.03
新倉敷駅南第一	倉敷市	昭59~平19	26.8	13,367,000	17.58	1.42	19.00
新倉敷駅南第二	倉敷市	平6~19	22.8	8,754,555	17.39	1.61	19.00
倉敷駅前東	倉敷市	平18~28	3.6	3,290,000	14.68		14.68
小計	8箇所		569.0	35,863,686			

表7-4 法第3条4項該当公共施行（施行中）

地区名	施行者	施行年度	面積 (ha)	事業費 (千円)	減歩率(%)※		
					公共	保留地	合算
倉敷駅周辺第二	倉敷市	平14~令11	22.5	17,124,000	25.34 (19.02)	-	25.34 (19.02)
小計	1箇所		22.5	17,124,000			

※（ ）は、減価補償後の減歩率

表7-5 合計

施行者	施行箇所	面積 (ha)	事業費 (千円)	
組合施行	25	189.5	9,921,260	
個人施行	5	18.9	761,975	
公共施行	9	591.5	52,987,686	うち1箇所施行中
合計	39	799.9	63,670,921	

8. 市街地再開発事業

市街地再開発事業は、市街地の土地の合理的かつ健全な高度利用と都市機能の更新を図るため、建築物及び建築敷地並びに公共施設を一体的に整備する事業である。

JR倉敷駅前地区については、昭和45年の地元関係住民からの要望を端緒として、倉敷駅前地区第一種市街地再開発事業を実施した。一方、水島駅前地区については、水島臨海鉄道高架事業及びそれに附帯した駅前広場整備事業が契機となり、第1～3街区で、第一種市街地再開発事業を実施した。

また、阿知3丁目東地区は、地区住民の発意により地区の抱える課題の解消に向け、再開発への機運が高まったことから、第一種市街地再開発事業を実施した。

表8-1

地区名	施行者	施行年度	都市計画決定年月日	施行面積(ha)	事業費(百万円)
倉敷駅前	倉敷市	昭和50～55	昭和48.11.13	3.03	18,858
水島駅前第1街区	組合	昭和56～60	昭和56.10.16	0.85	4,605
水島駅前第2街区	組合	昭和58～60	昭和56.10.16	0.65	4,193
水島駅前第3街区	組合	昭和63～平12	昭和63.2.5	0.42	1,871
阿知3丁目東地区	組合	平成29～令3	平成19.4.11	1.70	16,151

9. 阿知3丁目東地区市街地再開発事業

(1) 事業概要

阿知3丁目東地区は、倉敷駅南に近接し、中央通りの西に面しており、中心市街地の中で重要な位置にあるが、木造低層密集市街地を形成しており、防災上の安全面や商業の空洞化等多くの課題を抱えている。こうした状況の中、地区住民の発意により平成6年4月にまちづくり協議会が設立され、市街地再開発事業の機運が高まったことから、平成14年7月に再開発準備組合に移行した。また、平成18年度には「事業推進計画」を作成し、平成19年4月11日に第一種市街地再開発事業の決定及び高度利用地区の変更の都市計画決定を行った。

その後、平成29年8月の都市計画決定変更、岡山県による平成30年3月の再開発組合設立認可、平成31年3月の権利変換計画認可と事業が進捗し、令和元年9月には施設建築物の新築工事に着手、令和3年6月に同工事が完了し、同年10月に新しい街区となった「あちてらす倉敷」のグランドオープンに至った。

- ① 対象地区 阿知3丁目地内
- ② 対象面積 約1.7ha
- ③ 組合員 36名(参加組合員2名を含む)

(2) 主たる経過

- H29. 8 第一種市街地再開発事業の決定及び高度利用地区の都市計画決定の変更
- H30. 3 倉敷市阿知3丁目東地区市街地再開発組合設立認可公告
- H30. 12 事業計画変更認可公告
- H31. 3 権利変換計画認可公告
- H31. 4 権利変換期日
- R1. 6 解体工事着手
- R1. 9 建築工事着手
- R3. 6 再開発ビル完成
- R3. 7 第一種市街地再開発事業の都市計画決定の変更
- R3. 8 事業計画変更認可公告
- R4. 5 市街地再開発組合の解散認可公告

10. 公園緑地

(1) 倉敷市公園集計表

	種 別	人口	開設箇所	開設面積 (㎡)	1人当たり 開設面積(㎡)	計画決定 箇 所	計画決定 面積(ha)
倉敷地区 (庄・茶屋町を含む)	街区公園		324	291,215	1.25	56	9.42
	近隣公園		3	40,623	0.17	0	0
	地区公園		1	47,952	0.21	1	4.80
	総合公園		1	150,000	0.65	1	15.90
	運動公園		2	310,000	1.33	2	31.00
	風致公園		3	88,000	0.38	2	6.80
	広場公園		2	1,285	0.01	1	0.10
	緑地		8	214,031	0.92	2	173.80
計	232,217	344	1,143,106	4.92	65	241.82	
水島地区	街区公園		191	261,102	2.94	77	16.30
	近隣公園		2	18,800	0.21	2	3.20
	地区公園		1	80,429	0.91	1	8.10
	総合公園		1	125,035	1.41	0	0
	墓園		1	40,000	0.45	1	18.80
	緩衝緑地		1	518,100	5.84	1	78.10
	都市緑地		2	32,500	0.37	1	0.50
	緑地		4	36,527	0.41	0	0
	広場公園		0	0	0.00	0	0
計	88,712	203	1,112,493	12.54	83	125.00	
児島地区	街区公園		137	196,798	2.97	34	8.44
	近隣公園		3	68,000	1.03	1	2.00
	地区公園		1	25,907	0.39	1	4.30
	総合公園		1	167,098	2.53	1	16.90
	運動公園		1	226,040	3.42	1	28.00
	緩衝緑地		0	158,600	2.40	0	0
	都市緑地		1	7,000	0.11	1	0.80
	計	66,164	144	849,443	12.84	39	60.44
玉島地区	街区公園		107	155,487	2.47	23	5.81
	近隣公園		6	101,256	1.61	4	9.20
	地区公園		1	65,634	1.04	1	7.00
	運動公園		1	115,217	1.83	1	11.50
	緑地		4	37,366	0.59	0	0
計	62,882	119	474,960	7.55	29	33.51	
船穂地区	街区公園		11	13,862	1.71	0	0
	都市緑地		5	19,014	2.35	0	0
	緑地		2	112,352	13.90	0	0
	計	8,084	18	145,228	17.96	0	0
真備地区	街区公園		29	19,029	0.92	0	0
	近隣公園		2	29,455	1.43	0	0
	総合公園		1	110,776	5.38	1	11.30
	歴史公園		1	9,793	0.48	0	0
	風致公園		1	7,180	0.35	0	0
	緑地		2	41,386	2.01	0	0
計	20,592	36	217,619	10.57	1	11.30	
計	街区公園		799	937,493	1.96	190	39.97
	近隣公園		16	258,134	0.54	7	14.40
	地区公園		4	219,922	0.46	4	24.20
	総合公園		4	552,909	1.16	3	44.10
	運動公園		4	651,257	1.36	4	70.50
	歴史公園		1	9,793	0.02	0	0.0
	風致公園		4	95,180	0.20	2	6.80
	緩衝緑地		1	676,700	1.41	1	78.10
	都市緑地		8	58,514	0.12	2	1.30
	緑地		20	441,662	0.92	2	173.80
	墓園		1	40,000	0.08	1	18.80
	広場公園		2	1,285	0.00	1	0.10
	合 計	478,651	864	3,942,849	8.24	217	472.07
公園、遊園を含めて			1,115	4,067,328	8.50		

※平成24年7月の住民基本台帳法改正に伴い、人口は外国人住民を含んだものを使用。

(2) 都市計画公園一覧表（都市計画決定をしていない都市公園を含む。）

① 街区公園

公園名	所在地	計画決定		開設	
		面積(ha)	年月日	面積(m ²)	年月日
美和町第1公園	美和1丁目1112-4	0.20	S31. 09. 21	1,545	S46. 04. 01
美和町第2公園	美和2丁目1156-2	0.20	S31. 09. 21	1,753	S47. 04. 01
老松町第1公園	老松町2丁目236	0.20	S31. 09. 21	1,765	S41. 04. 01
老松町第2公園	老松町3丁目250	0.10	S31. 09. 21	925	S38. 04. 01
日吉公園	日吉町432-1	0.12	S51. 11. 01	1,282	S53. 04. 01
西原公園	西阿知町西原1369-4	0.11	S51. 11. 01	1,101	S52. 04. 01
西富井公園	西富井1348-3	0.12	S51. 11. 01	1,170	S53. 04. 01
浦田公園	福田町浦田2460-1	0.11	S51. 11. 01	1,148	S52. 04. 01
北畝第3公園	北畝5丁目803-3	0.14	S51. 11. 01	1,407	S54. 04. 01
中畝第2公園	中畝3丁目576-14	0.15	S51. 11. 01	1,487	S52. 04. 01
夕日が丘公園	児島田の口2丁目1079	0.16	S51. 11. 01	1,674	S52. 04. 01
田の口公園	児島田の口6丁目3679	0.12	S51. 11. 01	1,204	S52. 04. 01
水島西寿町第5公園	水島西寿町14	0.10	S31. 09. 21	1,315	S42. 04. 01
水島北緑町第1公園	水島北緑町254	0.10	S31. 09. 21	578	S49. 04. 01
水島北緑町第2公園	水島北緑町264	0.10	S31. 09. 21	555	S47. 04. 01
水島南緑町第1公園	水島南緑町227	0.10	S31. 09. 21		未開設
水島南緑町第2公園	水島南緑町236	0.10	S31. 09. 21		未開設
水島東弥生町第1公園	水島東弥生町42	0.10	S31. 09. 21	1,368	S43. 04. 01
水島東弥生町第2公園	水島東弥生町20	0.20	S31. 09. 21	1,930	S42. 04. 01
水島西弥生町第1公園	水島西弥生町77	0.10	S31. 09. 21	1,388	S45. 04. 01
水島西弥生町第2公園	水島西弥生町55	0.10	S31. 09. 21	1,388	S46. 04. 01
水島西弥生町第3公園	水島西弥生町30	0.20	S31. 09. 21	1,953	S37. 04. 01
水島北春日町第1公園	水島北春日町180	0.10	S31. 09. 21	680	S42. 04. 01
水島北春日町第2公園	水島北春日町162	0.20	S42. 08. 14	2,632	S43. 04. 01
水島南春日町第1公園	水島南春日町154	0.20	S42. 08. 14	1,978	S44. 04. 01
水島南春日町第2公園	水島南春日町135	0.10	S31. 09. 21	636	S44. 04. 01
水島南春日町第3公園	水島南春日町147	0.10	S31. 09. 21	641	S46. 04. 01
水島東栄町第1公園	水島東栄町35	0.30	S31. 09. 21	2,988	S47. 04. 01
玉島日ノ出町公園	玉島1丁目629	0.23	S50. 08. 22	2,410	S51. 04. 01
黒崎公園	玉島黒崎4066-2	0.20	S45. 11. 26	1,458	S46. 04. 01
水島西栄町第1公園	水島西栄町57	0.20	S31. 09. 21	1,947	S46. 04. 01
水島西栄町第2公園	水島西栄町22	0.20	S31. 09. 21	1,847	S43. 04. 01
水島北幸町第1公園	水島北幸町103	0.10	S31. 09. 21	1,029	H04. 03. 31
水島北幸町第2公園	水島北幸町107	0.40	S31. 09. 21	3,798	S51. 04. 01
水島南緑町第3公園	水島南緑町209	0.20	S31. 09. 21	1,609	S46. 04. 01
水島東常盤町第1公園	水島東常盤町54	0.20	S31. 09. 21	1,950	S45. 04. 01
水島東常盤町第2公園	水島東常盤町40	0.20	S31. 09. 21	1,993	S41. 04. 01
水島東常盤町第3公園	水島東常盤町18	0.20	S31. 09. 21	1,914	S43. 04. 01

公園名	所在地	計画決定		開設	
		面積(ha)	年月日	面積(m ²)	年月日
水島東常盤町第4公園	水島東常盤町8	0.20	S31. 09. 21	1,927	S39. 04. 01
水島西常盤町第1公園	水島西常盤町65	0.20	S31. 09. 21	1,930	S43. 04. 01
水島西常盤町第2公園	水島西常盤町49	0.20	S31. 09. 21	1,966	S45. 04. 01
水島西常盤町第3公園	水島西常盤町27	0.20	S31. 09. 21	1,930	S43. 04. 01
水島西常盤町第4公園	水島西常盤町14	0.20	S31. 09. 21	2,009	S46. 04. 01
水島南亀島町第1公園	水島南亀島町48	0.10	S31. 09. 21	796	S44. 04. 01
水島南亀島町第2公園	水島南亀島町35	0.10	S31. 09. 21	1,375	S44. 04. 01
通町公園	玉島555	0.20	S32. 02. 05		未開設
千鳥町公園	水島西千鳥町2-4	0.30	S43. 08. 19	2,606	S44. 04. 01
水島東栄町第6公園	水島東栄町39	0.10	S44. 04. 17	1,109	S45. 04. 01
味野公園	児島味野2丁目3835-10	0.39	S44. 04. 17	3,900	S63. 03. 31
道口公園	玉島道口2469	0.60	S45. 01. 09	5,967	S45. 04. 01
八幡山公園	玉島柏島7087	0.20	S46. 01. 25	8,117	S45. 04. 01
明石公園	児島田の口21	0.20	S46. 01. 25	1,962	S54. 03. 31
林公園	林672	0.32	S46. 11. 08	3,200	S47. 04. 01
井戸公園	児島味野2642	0.23	S46. 11. 08	2,300	S47. 04. 01
田ノ浦公園	下津井田之浦730	0.13	S46. 11. 08	1,300	S47. 04. 01
長尾公園	玉島長尾2288	0.21	S46. 11. 08	2,074	S47. 04. 01
住吉公園	玉島阿賀崎1026	0.20	S46. 11. 08	1,801	S47. 04. 01
北畝第1公園	北畝2丁目292-28	0.10	S46. 11. 08	995	S47. 04. 01
羽島台公園	羽島1000-147	0.20	S47. 10. 23	1,581	S48. 04. 01
本所公園	玉島阿賀崎553-1	0.18	S47. 10. 23	1,834	S49. 04. 01
乙島公園	玉島乙島2213-1	0.34	S47. 10. 23	3,480	S48. 04. 01
味野第2公園	児島味野2丁目3794	0.17	S47. 10. 23	1,700	S48. 04. 01
青江宮前公園	青江807-3	0.24	S48. 09. 25	2,334	S49. 04. 01
北畝第2公園	北畝1丁目122-1	0.16	S48. 09. 25	1,523	S50. 04. 01
中畝第1公園	中畝4丁目474	0.21	S48. 09. 25	2,117	S49. 04. 01
南畝第1公園	南畝3丁目66-4	0.23	S48. 09. 25	2,243	S49. 04. 01
和井田公園	児島下の町2丁目1592-2	0.10	S48. 09. 25	870	S49. 04. 01
赤崎第2公園	児島赤崎3丁目2090	0.37	S48. 09. 25	3,688	S49. 04. 01
茶屋町第1公園	茶屋町1719	0.15	S48. 09. 25	1,482	S50. 04. 01
中庄第1公園	中庄971-1	0.15	S48. 12. 13	1,631	S49. 04. 01
幸町公園	幸町998-1	0.12	S48. 12. 13	1,192	S50. 04. 01
上富井第2公園	上富井160-2	0.15	S48. 12. 13	1,612	S50. 04. 01
本荘公園	児島塩生1945-2	0.44	S48. 12. 13	4,428	S49. 04. 01
木野山公園	玉島乙島2459	0.60	S48. 12. 13	6,205	S49. 04. 01
亀島第1公園	神田1丁目17-1	0.52	S49. 03. 07	5,207	S54. 03. 31
亀島第2公園	連島中央5丁目4-1	0.35	S49. 03. 07	3,483	S50. 04. 01
亀島第3公園	神田3丁目12-1	0.67	S49. 03. 07	6,744	S52. 04. 01

公園名	所在地	計画決定		開設	
		面積(ha)	年月日	面積(m ²)	年月日
亀島第4公園	神田2丁目9-1	0.58	S49. 03. 07	5,754	S58. 03. 31
亀島第5公園	連島中央3丁目4-1	0.89	S49. 03. 07	8,906	S52. 04. 01
亀島第7公園	連島1丁目9-1	0.67	S49. 03. 07	6,715	S51. 04. 01
連島第1公園	連島5丁目4-1	0.35	S49. 03. 07	3,533	S50. 04. 01
連島第2公園	連島2丁目14-1	0.64	S49. 03. 07	6,375	S57. 04. 01
水島北亀島第1公園	水島北亀島町1901-1	0.18	S49. 03. 07	1,841	S50. 04. 01
阿賀崎公園	玉島阿賀崎705-1	0.18	S49. 11. 01	1,822	S50. 04. 01
勇崎第1公園	玉島勇崎1276-1	0.93	S49. 11. 01	9,306	S50. 04. 01
小川辻公園	児島小川町890	0.13	S49. 11. 01	1,300	S50. 04. 01
茶屋町第2公園	茶屋町663-3	0.18	S49. 11. 01	2,115	S51. 04. 01
庄公園	上東725	0.28	S50. 08. 22	2,782	S51. 04. 01
平田公園	平田243-1	0.10	S50. 08. 22	1,135	S52. 04. 01
大島第2公園	大島609	0.10	S50. 08. 22	986	S51. 04. 01
堀南公園	堀南647-1	0.18	S50. 08. 22	1,844	S51. 04. 01
高辻公園	児島上の町1520	0.25	S50. 08. 22	2,559	S51. 04. 01
元浜第1公園	児島元浜町167	0.16	S50. 08. 22	1,618	S51. 04. 01
水島北瑞穂町公園	水島北瑞穂町340	0.25	S50. 08. 22	2,752	S51. 04. 01
中島公園	中島2797-1	0.15	S50. 08. 22	1,519	S53. 04. 01
上成公園	玉島上成1070-2	0.15	S51. 03. 04	1,462	S52. 04. 01
林第2公園	林2068-1	0.32	S51. 11. 11	4,066	S53. 04. 01
呼松第2公園	呼松町1027-23	0.10	S52. 02. 26	1,006	S53. 04. 01
久々井西公園	玉島柏島1219	0.13	S52. 02. 26	2,720	S53. 04. 01
茶屋町第3公園	茶屋町347	0.20	S52. 09. 14	2,012	S53. 04. 01
安江公園	安江515	0.16	S52. 09. 14	1,569	S53. 04. 01
沖第1公園	沖新町20	0.26	S52. 09. 14	2,645	S53. 04. 01
沖第2公園	沖新町59	0.23	S52. 09. 14	2,286	S53. 04. 01
沖第3公園	沖新町98	0.23	S52. 09. 14	2,314	S53. 04. 01
宮前公園	宮前537-1	0.62	S52. 09. 16	6,439	H06. 03. 31
新田公園	新田2417	0.37	S53. 01. 27	3,743	S54. 03. 31
小川公園	児島小川町3682-1	0.15	S53. 07. 12	1,524	S54. 03. 31
狐島公園	玉島乙島6344	0.13	S53. 07. 12	1,295	S55. 04. 01
カノ割公園	玉島乙島7470	0.44	S53. 07. 12	5,049	S54. 03. 31
松島公園	松島840-2	0.12	S53. 07. 12	1,193	S54. 03. 31
浜の茶屋公園	浜ノ茶屋1丁目751-5	0.11	S53. 07. 12	1,074	S54. 03. 31
鶴形2丁目公園	鶴形2丁目760-1	0.14	S53. 07. 12	1,367	S54. 03. 31
中島栄町公園	中島210	0.12	S53. 07. 12	1,198	S54. 03. 31
東富井公園	東富井947-2	0.12	S53. 07. 12	1,204	S54. 03. 31
福井公園	福井306-4	0.12	S53. 07. 12	1,195	S54. 03. 31
下浦田公園	福田町浦田2378-198	0.11	S53. 07. 12	1,052	S54. 03. 31

公園名	所在地	計画決定		開設	
		面積(ha)	年月日	面積(m ²)	年月日
北畝6丁目公園	北畝6丁目561-2	0.12	S53. 07. 12	1,200	S54. 03. 31
中畝9丁目公園	中畝9丁目295-5	0.12	S53. 07. 12	1,195	S55. 04. 01
東川公園	水島東川町283	0.20	S54. 08. 07	2,016	S55. 04. 01
亀島新田公園	連島町亀島新田205-2	0.10	S54. 08. 07	1,054	S55. 04. 01
味野第3公園	児島味野6丁目2800-1	0.14	S54. 08. 07	1,612	S55. 04. 01
鷺尾公園	児島上の町2丁目874-1	0.17	S54. 08. 07	1,675	S55. 04. 01
徳芳公園	徳芳227-2	0.17	S54. 08. 07	1,842	S55. 04. 01
安江第2公園	安江550-56	0.13	S54. 08. 07	1,313	S55. 04. 01
稗田公園	児島稗田町2726	0.6	S54. 08. 07	5,929	S56. 04. 01
広江公園	広江6丁目445	0.15	S54. 08. 07	1,457	S55. 04. 01
南大島公園	大島400	0.10	S54. 08. 07	1,007	S56. 04. 01
鶴新田公園	連島町鶴新田2562-1	0.62	S54. 08. 07	6,128	S55. 04. 01
小溝公園	中島2014	0.11	S54. 08. 07	1,086	S55. 04. 01
勇崎西公園	玉島勇崎741-1	0.12	S54. 08. 07	1,153	S56. 04. 01
船倉公園	船倉町1273	0.16	S54. 08. 07	1,320	S55. 04. 01
元浜第2公園	児島元浜町2819	0.11	S54. 11. 20	1,100	S55. 04. 01
川入公園	川入647	0.11	S54. 12. 12	1,455	S56. 04. 01
福田南公園	福田町古新田1002-6	0.12	S54. 12. 12	1,199	S59. 03. 31
松江第1公園	福田町松江961	0.14	S54. 12. 12	1,394	S56. 04. 01
西阿知公園	西阿知町438-4	0.15	S55. 02. 07	1,491	S56. 04. 01
朝間公園	児島下の町4丁目2209-4	0.24	S55. 02. 07	2,406	S56. 04. 01
宇頭間公園	児島塩生3243-1	0.92	S55. 02. 07	9,201	S57. 03. 31
添池公園	菰池3丁目269	0.25	S55. 12. 09	2,522	S56. 04. 01
西阿知新田公園	西阿知町新田520	0.11	S55. 12. 09	1,207	S56. 04. 01
松江第2公園	福田町松江9-13	0.18	S55. 12. 09	1,758	S57. 03. 31
南畝第2公園	南畝7丁目379-6	0.15	S56. 04. 01	1,493	S57. 03. 31
中畝2丁目公園	中畝2丁目689-13	0.12	S56. 04. 01	1,177	S57. 03. 31
北畝2丁目公園	北畝2丁目249-1	0.15	S56. 04. 01	1,515	S57. 03. 31
古新田北公園	福田町古新田86-6	0.11	S56. 04. 01	1,633	S57. 03. 31
水島南幸町公園	水島南幸町98-11	0.24	S56. 04. 01	2,428	S58. 03. 31
緑の里公園	中庄2326-3	0.11	S56. 04. 01	1,106	S59. 03. 31
赤崎第3公園	児島赤崎2丁目1929	0.10	S56. 04. 01	1,008	S56. 04. 01
東酒津公園	酒津2531-1	0.09	S56. 07. 21	871	S57. 03. 31
矢柄公園	連島町矢柄6052	0.33	S56. 07. 21	3,313	S57. 03. 31
箱部公園	玉島阿賀崎2128	0.14	S56. 10. 22	1,350	S57. 03. 31
堀南第2公園	堀南862-4	0.11	S57. 11. 17	1,212	S58. 03. 31
粒江公園	粒江2651	0.19	S57. 11. 17	1,860	S59. 03. 31
東塚2丁目公園	東塚2丁目244-1	0.11	S57. 11. 17	1,119	S59. 03. 31
阿賀崎西公園	玉島阿賀崎2575-1	0.14	S57. 11. 17	1,467	S58. 03. 31

公園名	所在地	計画決定		開設	
		面積(ha)	年月日	面積(m ²)	年月日
中庄藤の花公園	中庄2099	0.25	S57. 11. 17	2,493	S59. 03. 31
鶴新田第2公園	連島町鶴新田819-3	0.10	S58. 01. 10	1,014	S58. 03. 31
谷底公園	玉島道口538-1	0.11	S58. 01. 10	1,060	S58. 03. 31
北浜町公園	北浜町39-1	0.10	S58. 09. 06	1,073	S60. 03. 31
古新田南公園	福田町古新田693-6	0.15	S59. 04. 02	1,490	S60. 03. 31
元古新田公園	福田町福田2408-4	0.14	S59. 04. 02	1,371	S60. 03. 31
下津井第1公園	下津井2丁目930-5	0.11	S59. 04. 02	1,100	S60. 03. 31
帯江新田公園	茶屋町1481-6	0.12	S59. 09. 10	1,200	S60. 03. 31
水江第2公園	水江1263-1	0.14	S59. 09. 10	1,437	S60. 03. 31
爪崎西公園	玉島爪崎265-2	0.10	S60. 02. 18	951	S61. 03. 31
児島駅前第2公園	児島駅前2丁目22	0.25	S60. 02. 18	2,500	S62. 03. 31
児島駅前第3公園	児島駅前4丁目55	0.25	S60. 02. 18	2,500	S62. 03. 31
小川第2公園	児島小川1丁目1-22	0.20	S60. 02. 18	1,977	S61. 03. 31
大内公園	大内1088-2	0.12	S60. 08. 12	1,156	S61. 03. 31
鶴新田第3公園	連島町鶴新田1106-1	0.10	S60. 08. 12	1,007	S61. 03. 31
西之浦公園	連島町西之浦402-12	0.11	S60. 08. 12	1,112	S62. 03. 31
玉島3丁目公園	玉島3丁目227	0.07	S60. 08. 12	663	S61. 03. 31
中畝7丁目公園	中畝7丁目65	0.12	S61. 06. 26	2,912	S63. 03. 31
今宮公園	児島味野4丁目3473	0.10	S61. 06. 26	780	H03. 03. 31
味野4丁目公園	児島味野4丁目3529	0.08	S61. 06. 26	753	H03. 03. 31
日ノ出町2丁目公園	日ノ出町2丁目61-7	0.10	S61. 10. 29	1,011	S63. 03. 31
小溝第2公園	中島1738-6	0.11	S61. 10. 29	1,147	S63. 03. 31
浦益公園	福田町浦田2329	0.41	S61. 10. 29	4,317	S62. 03. 31
笹沖公園	笹沖276-1	0.11	S63. 02. 05	1,083	H01. 03. 31
鶴新田第4公園	連島町鶴新田2188-1	0.18	S63. 02. 05	1,815	H01. 03. 31
福江公園	福江1659-20	0.45	S63. 07. 07	4,468	S63. 03. 31
島地公園	玉島八島252-9	0.20	H01. 05. 25	1,950	H03. 03. 31
天城公園	藤戸町天城28-1	0.10	H01. 05. 25	950	H03. 03. 31
小川4丁目公園	児島小川4丁目2428	0.22	H02. 03. 31	2,163	H01. 03. 31
山下公園	藤戸町天城294-1	0.37	H04. 01. 07	3,697	H06. 03. 31
八王寺公園	八王寺町149-1	0.14	H03. 02. 25	1,411	H05. 03. 31
福江第2公園	福江90-1	0.15	H03. 02. 25	1,451	H10. 03. 31
古新田五東公園	福田町古新田663-3	0.13	H04. 01. 07	1,297	H06. 03. 31
西阿知第2公園	西阿知町335-1	0.37	H05. 04. 14	3,859	H07. 03. 31
田の口5丁目公園	児島田の口5丁目4512-1	0.46	H05. 12. 13	4,536	H15. 03. 31
徳芳第2公園	徳芳693-1	計画決定なし		1,189	S51. 04. 01
生坂公園	生坂1446-1	"		1,019	S51. 04. 01
福田公園	福田町福田820	"		1,430	S51. 04. 01
小西公園	児島下の町4丁目1965-1	"		1,686	S51. 04. 01

公園名	所在地	計画決定		開設	
		面積(ha)	年月日	面積(m ²)	年月日
柏島公園	玉島柏島1681-2	計画決定なし		2,230	S51. 04. 01
矢部公園	矢部532-1	"		2,502	S52. 04. 01
柏台第1公園	玉島柏島4500-575	"		1,803	S51. 04. 01
柏台第2公園	玉島柏島4500-573	"		809	S51. 04. 01
柏台第3公園	玉島柏島4500-578	"		3,186	S51. 04. 01
柏台第4公園	玉島柏島4500-623	"		1,297	S51. 04. 01
柏台第5公園	玉島柏島5000-160	"		1,491	S54. 03. 31
新田団地公園	新田2405-69	"		404	S44. 04. 01
相生町公園	水島相生町396-40	"		1,377	S45. 04. 01
水島南瑞穂町第1公園	水島南瑞穂町322-1	"		328	S46. 04. 01
粒浦公園	東粒浦830-152	"		1,889	S46. 04. 01
五軒屋公園	福田町浦田2394-2	"		500	S47. 04. 01
東塚東公園	東塚5丁目42	"		4,073	S47. 04. 01
東塚公園	東塚5丁目7	"		4,833	S47. 04. 01
亀山公園	玉島八島4074-1	"		2,016	S47. 04. 01
久々井東公園	玉島阿賀崎1823-4	"		600	S48. 04. 01
水島南瑞穂町第2公園	水島南瑞穂町291	"		330	S48. 04. 01
羽島公園	羽島289-3	"		1,071	S48. 04. 01
池畝公園	玉島道口3877-3	"		636	S48. 04. 01
徳芳第1公園	徳芳7-194	"		1,080	S48. 04. 01
呼松第1公園	呼松町486	"		829	S49. 04. 01
港公園	玉島中央町1丁目31-82	"		418	S49. 04. 01
岩谷公園	玉島黒崎7381-9	"		1,857	S49. 04. 01
水江公園	水江1423	"		878	S50. 04. 01
大島第1公園	大島263	"		1,238	S50. 04. 01
藤戸第1公園	藤戸町藤戸753	"		1,068	S50. 04. 01
明神町公園	水島明神町81	"		1,348	S50. 04. 01
三田公園	三田597	"		1,007	S53. 04. 01
庄パーク第4号公園	庄新町1142-211	"		2,697	S55. 04. 01
五日市公園	五日市699-3	"		2,214	S55. 04. 01
二日市公園	二日市156-1	"		1,271	S55. 04. 01
富公園	玉島富471-1	"		2,615	S56. 04. 01
古新田公園	福田町古新田343-5	"		990	S57. 03. 31
中央2丁目公園	中央2丁目238-13	"		503	S58. 03. 31
中島本村公園	中島607	"		2,282	S58. 03. 31
浅原公園	浅原1970-1	"		1,395	S59. 03. 31
池畝第2公園	玉島道口3847	"		1,315	S59. 03. 31
宮原公園	玉島長尾2310-10	"		1,585	S59. 03. 31
小原公園	玉島黒崎4379-8	"		3,436	S59. 03. 31

公園名	所在地	計画決定		開設	
		面積(ha)	年月日	面積(m ²)	年月日
道越公園	玉島道越526-1	計画決定なし		1,414	S59. 03. 31
沙美西公園	玉島黒崎6109	"		1,403	S59. 03. 31
西岡公園	西岡1243-1	"		1,715	S60. 03. 31
長尾明見公園	玉島長尾1638-1	"		1,811	S60. 03. 31
天神山第1公園	玉島2丁目132	"		1,374	S60. 03. 31
天神山第2公園	玉島2丁目119	"		1,037	S60. 03. 31
港第2公園	玉島中央町1丁目850-39	"		400	S61. 03. 31
丸山公園	連島町連島4169	"		1,105	S61. 03. 31
粒江舟津公園	粒江2570-3	"		1,002	S62. 03. 31
寺崎公園	藤戸町藤戸1380-3	"		2,230	S62. 03. 31
丸池公園	藤戸町藤戸1654	"		1,718	S62. 03. 31
東雲台公園	児島下の町4丁目3403	"		1,096	S62. 03. 31
山地公園	山地118-5	"		1,457	S63. 03. 31
水島明神町第2公園	水島明神町83-4	"		2,065	S63. 03. 31
粒江中洲公園	粒江2254-1	"		2,002	S63. 03. 31
鶴崎公園	茶屋町1884	"		7,531	S63. 03. 31
中庄天神第1公園	中庄1920-93	"		1,693	S63. 03. 31
中庄天神第2公園	中庄1380-88	"		745	S63. 03. 31
稗田西公園	児島稗田町3176-1	"		4,037	S63. 03. 31
蓮池公園	児島味野城2丁目2210-2	"		1,940	S63. 03. 31
菰池公園	菰池2丁目600-8	"		1,002	S63. 03. 31
増原公園	玉島道口3565-1	"		10,090	S63. 03. 31
上郷公園	玉島道口3969	"		2,414	S63. 03. 31
中帯江公園	中帯江419-1	"		1,452	H01. 03. 31
黒石公園	黒石506	"		804	H01. 03. 31
川子岩公園	藤戸町天城1362-1	"		2,170	H01. 03. 31
栗坂西公園	栗坂234-3	"		1,545	H01. 03. 31
四十瀬公園	四十瀬181	"		782	H01. 03. 31
松江公園	福田町松江1004-4	"		3,145	H01. 03. 31
有城公園	有城265-2	"		602	H02. 03. 31
八島北公園	玉島八島3491-2	"		1,608	H02. 03. 31
玉谷公園	玉島2丁目3569	"		356	H02. 03. 31
味野第4公園	児島味野2丁目3900-1	"		296	H02. 03. 31
池尻公園	児島上の町4丁目1314	"		340	H02. 03. 31
下村池公園	児島下の町4丁目177-2	"		451	H02. 03. 31
元浜第3公園	児島元浜町2770-31	"		284	H02. 03. 31
阿津第1公園	児島阿津1丁目913-17	"		238	H02. 03. 31
阿津第2公園	児島阿津1丁目893-2	"		224	H02. 03. 31
阿津第3公園	児島阿津1丁目923-3	"		92	H02. 03. 31

公園名	所在地	計画決定		開設	
		面積(ha)	年月日	面積(m ²)	年月日
小川第1公園	児島小川町3688-9	計画決定なし		108	H02. 03. 31
広江団地1号公園	広江7丁目890-272	"		1,471	H02. 03. 31
広江団地2号公園	広江7丁目890-3	"		1,461	H02. 03. 31
くすのき団地公園	広江7丁目1011-78	"		1,225	H02. 03. 31
西坂台第1号公園	西坂1342-61	"		701	H02. 03. 31
西坂台第2号公園	西坂1342-283	"		1,281	H02. 03. 31
西坂台第4号公園	西坂1374-3	"		787	H02. 03. 31
西坂台第5号公園	西坂1342-460	"		6,325	H02. 03. 31
熊坂西公園	林1520-1	"		174	H03. 03. 31
新池公園	菰池1丁目745-3	"		3,355	H03. 03. 31
下津井緑地公園	下津井1丁目12番地先	"		656	H03. 03. 31
畑公園	木見2256	"		892	H03. 03. 31
木見公園	木見1895-1	"		1,524	H03. 03. 31
曾原公園	曾原1125-2	"		3,574	H03. 03. 31
南浦公園	玉島黒崎8664-3	"		1,783	H03. 03. 31
玉島東公園	玉島2丁目3364	"		694	H03. 03. 31
粒江第2公園	八軒屋159-2	"		1,461	H03. 03. 31
早沖公園	茶屋町早沖604	"		2,959	H03. 03. 31
西田公園	西田450	"		2,346	H03. 03. 31
南町公園	南町668-1	"		473	H03. 03. 31
観音台公園	黒崎1190	"		2,075	H03. 03. 31
亀山公園	亀山572-3	"		1,970	H03. 03. 31
上西坂公園	西坂807-1	"		3,866	H03. 03. 31
大島第3公園	大島2丁目800	"		960	H03. 03. 31
林第3公園	林2009-1	"		10,018	H04. 03. 31
尾原公園	尾原125-1	"		787	H04. 03. 31
沙美中公園	玉島黒崎5125-2	"		649	H04. 03. 31
たつみハイツ公園	連島町矢柄5929-9	"		392	H04. 03. 31
安江第3公園	安江170-8	"		234	H04. 03. 31
吉岡公園	吉岡349-2	"		1,570	H05. 03. 31
古田砂場公園	福田町福田1941-1	"		1,212	H05. 03. 31
西尾南公園	上東52-1	"		2,671	H05. 03. 31
林山竹公園	林887-1	"		3,812	H05. 03. 31
由加東中住公園	児島由加1214	"		1,328	H05. 03. 31
下の町10丁目第1公園	児島下の町10丁目376-127	"		153	H05. 03. 31
下の町10丁目第2公園	児島下の町10丁目376-156	"		98	H05. 03. 31
加須山公園	加須山639-2	"		4,380	H06. 03. 31
祐安公園	祐安1341-16	"		1,824	H06. 03. 31
天城太市公園	藤戸町天城442	"		1,204	H06. 03. 31

公園名	所在地	計画決定		開設	
		面積(ha)	年月日	面積(m ²)	年月日
友好の広場	中央1丁目280	計画決定なし		3,066	H06. 03. 31
呼松第3公園	呼松町162	"		1,219	H06. 03. 31
水島北亀島第2公園	水島北亀島町1686-9	"		612	H06. 03. 31
小溝西公園	中島1880-4	"		129	H06. 03. 31
イトーピア団地1号公園	徳芳869-115	"		2,232	H06. 03. 31
イトーピア団地2号公園	徳芳1215-14	"		377	H06. 03. 31
中庄床田公園	中庄35-13	"		155	H06. 03. 31
平田宇苺公園	平田666-16	"		118	H06. 03. 31
山下第2公園	藤戸町天城330-7	"		111	H06. 03. 31
広陽ヒルズ第1公園	福田町広江1506-11	"		4,006	H06. 03. 31
広陽ヒルズ第2公園	福田町広江1532-8	"		529	H06. 03. 31
吉岡団地公園	吉岡359-42	"		387	H06. 03. 31
惣佐池公園	児島田の口1916-1	"		2,300	H06. 03. 31
柳田第1公園	児島柳田町2337-22	"		117	H06. 03. 31
藤戸南台公園	串田14-8	"		698	H06. 03. 31
田土浦公園	下津井田之浦1丁目13-30	"		6,723	H06. 03. 31
砂走公園	児島味野4丁目3558	"		665	H06. 03. 31
玉島福井公園	玉島柏島5491	"		2,350	H06. 03. 31
前新田公園	玉島乙島901-5	"		154	H06. 03. 31
鶴崎第2公園	茶屋町1921-1	"		3,031	H07. 03. 31
福田パークハイツ1号公園	広江2丁目2586-33	"		212	H07. 03. 31
福田パークハイツ2号公園	広江2丁目2586-60	"		219	H07. 03. 31
上富井大西公園	上富井607-43	"		224	H07. 03. 31
天城かえで台団地北公園	藤戸町天城2401-81	"		437	H07. 03. 31
天城かえで台団地南公園	藤戸町天城2401-36	"		150	H07. 03. 31
中島外新田公園	中島1775-4	"		110	H07. 03. 31
中庄後溝公園	中庄628-22	"		155	H07. 03. 31
北浜町第2公園	北浜町76-34	"		397	H07. 03. 31
連島四合1号公園	連島町連島2261-260	"		792	H07. 03. 31
連島四合2号公園	連島町連島2311-87	"		168	H07. 03. 31
西阿知羽口下公園	西阿知町1172-7	"		150	H07. 03. 31
かえで第1公園	藤戸町天城2486-11	"		267	H07. 03. 31
かえで第2公園	藤戸町天城2465-15	"		682	H07. 03. 31
西之浦大崎公園	連島町西之浦567-9	"		120	H07. 03. 31
赤崎2丁目公園	児島赤崎2丁目1304-3	"		148	H07. 03. 31
小川第3公園	児島小川町3677-35	"		151	H07. 03. 31
小川9丁目公園	児島小川9丁目114-26	"		159	H07. 03. 31
上の町2丁目第1公園	児島上の町2丁目1026-15	"		311	H07. 03. 31
下の町10丁目第3公園	児島下の町10丁目2-25	"		158	H07. 03. 31

公園名	所在地	計画決定		開設	
		面積(ha)	年月日	面積(m ²)	年月日
下の町4丁目公園	児島下の町4丁目2115-10	計画決定なし		119	H07. 03. 31
稗田梅ノ谷公園	児島稗田町513-6	"		140	H07. 03. 31
稗田ハイツ公園	児島稗田町608-7	"		159	H07. 03. 31
桃山団地公園	児島小川4丁目2700-115	"		1,300	H07. 03. 31
川中大道西公園	玉島1925-8	"		130	H07. 03. 31
腕公園	連島町西之浦761-1	"		1,086	H08. 03. 31
正無田公園	木見1951-1	"		1,790	H08. 03. 31
亀崎公園	玉島阿賀崎2305-3	"		1,607	H08. 03. 31
阿賀崎3丁目公園	玉島阿賀崎3丁目521-4	"		103	H08. 03. 31
鶴新田弘化開公園	連島町鶴新田2087-17	"		124	H08. 03. 31
福田古城池尻公園	福田町福田2282-23	"		159	H08. 03. 31
福島三反地公園	福島11-2	"		127	H08. 03. 31
茶屋東沖公園	茶屋町1475-17	"		164	H08. 03. 31
東富井村東公園	東富井786-8	"		103	H08. 03. 31
上東寄國公園	上東1033-4	"		105	H08. 03. 31
ベルタウン1号公園	加須山797-8	"		1,102	H08. 03. 31
ベルタウン2号公園	加須山829-92	"		505	H08. 03. 31
ベルタウン3号公園	加須山829-132	"		730	H08. 03. 31
ベルタウン4号公園	加須山829-61	"		484	H08. 03. 31
中庄西佐子公園	中庄2062-13	"		146	H08. 03. 31
西岡太才公園	西岡271-10	"		152	H08. 03. 31
パスコタウン福島第1公園	福島158-3	"		244	H08. 03. 31
パスコタウン福島第2公園	福島200-133	"		783	H08. 03. 31
日畑第2公園	日畑433-9	"		155	H08. 03. 31
鶴新田十ノ割公園	連島町鶴新田2071-17	"		107	H08. 03. 31
上東借家公園	上東1105-1	"		187	H08. 03. 31
鶴新田十ノ割第2公園	連島町鶴新田2085-7	"		139	H08. 03. 31
福井堤外公園	福井405-21	"		116	H08. 03. 31
福井生坂地公園	福井176-35	"		193	H08. 03. 31
サニータウン倉敷1号公園	連島町連島1174-43	"		4,933	H08. 03. 31
サニータウン倉敷2号公園	連島町連島2831-174	"		2,863	H08. 03. 31
サニータウン倉敷3号公園	連島町連島1174-383	"		2,589	H08. 03. 31
サニータウン倉敷4号公園	連島町連島2831-192	"		960	H08. 03. 31
サニータウン倉敷5号公園	連島町連島2831-188	"		582	H08. 03. 31
サニータウン倉敷6号公園	連島町連島1174-342	"		951	H08. 03. 31
平田龍ノ木公園	平田236-13	"		261	H08. 03. 31
天城大佐古公園	藤戸町天城630-31	"		317	H08. 03. 31
小西奥公園	児島下の町4丁目2114-17	"		211	H08. 03. 31
林堂之窪公園	林1990-34	"		314	H08. 03. 31

公園名	所在地	計画決定		開設	
		面積(ha)	年月日	面積(m ²)	年月日
明治浜公園	児島田の口7丁目3737-3	計画決定なし		575	H08. 03. 31
勇崎4丁目公園	玉島勇崎4丁目1194-6	"		100	H08. 03. 31
森本公園	玉島柏島920-19	"		626	H08. 03. 31
三番割公園	玉島阿賀崎1698-29	"		220	H08. 03. 31
古水江公園	水江869-1	"		2,128	H09. 03. 31
土生公園	玉島長尾789-1	"		185	H09. 03. 31
稗田さくら公園	児島稗田町1928-1	"		424	H09. 03. 31
四十瀬開内公園	四十瀬562-14	"		180	H09. 03. 31
鶴新田弘化開第2公園	連島町鶴新田2450-6	"		132	H09. 03. 31
鶴新田弘化開第3公園	連島町鶴新田1848-7	"		109	H09. 03. 31
帯高大角公園	帯高175-4	"		123	H09. 03. 31
帯高大角第2公園	帯高10-24	"		111	H09. 03. 31
コモンシティ連島第1公園	連島町連島2876-56	"		2,049	H09. 03. 31
コモンシティ連島第2公園	連島町連島2876	"		2,880	H09. 03. 31
片島亦左エ門地第1公園	片島町270-4	"		130	H09. 03. 31
片島亦左エ門地第2公園	片島町270-42	"		130	H09. 03. 31
有城サンハイツ1号公園	有城1169-115	"		2,170	H09. 03. 31
有城サンハイツ2号公園	加須山832-30	"		358	H09. 03. 31
鶴新田弘化開第4公園	連島町鶴新田2098-17	"		96	H09. 03. 31
片島町六畝所公園	片島町221-14	"		98	H09. 03. 31
下津井西公園	下津井3丁目265	"		3,099	H09. 03. 31
木見下山田公園	木見30-6	"		180	H09. 03. 31
稗田梅ノ谷第2公園	児島稗田町482-17	"		420	H09. 03. 31
稗田竹ノ詰公園	児島稗田町435-76	"		219	H09. 03. 31
黒崎新町公園	玉島黒崎新町12-1	"		3,750	H09. 03. 31
後家堂公園	玉島長尾2897-16	"		204	H09. 03. 31
乙島白銀山公園	玉島乙島6037-39	"		195	H09. 03. 31
長割公園	玉島3072	"		2,993	H09. 03. 31
浜ノ茶屋2丁目公園	浜ノ茶屋2丁目220-1	"		1,516	H10. 03. 31
呼松公園	呼松1丁目894-8	"		288	H10. 03. 31
水江第3公園	水江1426-1	"		2,048	H10. 03. 31
平田荒神西公園	平田179-7	"		179	H10. 03. 31
西阿知町新田大橋公園	西阿知町新田132-17	"		146	H10. 03. 31
茶屋壺番川内公園	茶屋町353-67	"		258	H10. 03. 31
笹沖壺丁地公園	笹沖321-34	"		270	H10. 03. 31
味野城中池北公園	児島味野城2丁目2246-4	"		138	H10. 03. 31
味野4丁目第2公園	児島味野4丁目3626-26	"		151	H10. 03. 31
しなやか公園	児島塩生1857-2	"		420	H10. 03. 31
塩生しもおか公園	児島塩生658-4	"		257	H10. 03. 31

公園名	所在地	計画決定		開設	
		面積(ha)	年月日	面積(m ²)	年月日
乙島井ノ奥公園	玉島乙島2932-12	計画決定なし		561	H10. 03. 31
勇崎東方公園	玉島勇崎1426-46	"		294	H10. 03. 31
南畝5丁目公園	南畝5丁目106-5	"		3,041	H11. 03. 31
熊坂公園	林1379	"		3,252	H11. 03. 31
林つくし公園	林1299	"		2,630	H11. 03. 31
味野城2丁目公園	児島味野城2丁目1839	"		1,207	H11. 03. 31
上成第2公園	玉島上成339-1	"		4,857	H11. 03. 31
中島村内西向公園	中島576-22	"		131	H11. 03. 31
大内車ヶ瀬公園	大内893-9	"		253	H11. 03. 31
藤戸中山公園	藤戸町藤戸142-3	"		177	H11. 03. 31
庄桜苑第1公園	上東1246-24	"		107	H11. 03. 31
庄桜苑第2公園	上東1227-47	"		291	H11. 03. 31
天城梅之浦公園	藤戸町天城1752-15	"		169	H11. 03. 31
吉岡四軒屋公園	吉岡218-4	"		105	H11. 03. 31
天城岡之上公園	藤戸町天城1961-12	"		159	H11. 03. 31
上東東中ノ坪公園	上東1006-28	"		177	H11. 03. 31
鶴新田弘化開第5公園	連島町鶴新田1845-14	"		102	H11. 03. 31
広江7丁目公園	広江7丁目1031-14	"		476	H11. 03. 31
西中新田万納公園	西中新田490-26	"		222	H11. 03. 31
下の町4丁目北公園	児島下の町4丁目207-2	"		409	H11. 03. 31
堀江わかば公園	児島下の町9丁目6-22	"		609	H11. 03. 31
長尾土手根公園	玉島長尾432-4	"		100	H11. 03. 31
長尾1丁目公園	玉島長尾370-26	"		378	H11. 03. 31
新田中央公園	新田2998-1	"		2,500	H12. 03. 31
下西坂公園	西坂161-1	"		1,542	H12. 03. 31
稗田南ふれあい公園	児島稗田町462-2	"		1,678	H12. 03. 31
琴南ふれあい公園	児島下の町10丁目390-1	"		4,000	H12. 03. 31
犬淵公園	林326-1	"		1,639	H12. 03. 31
新田西古開公園	新田2513-28	"		150	H12. 03. 31
西阿知町西原一本木公園	西阿知町西原857-16	"		116	H12. 03. 31
西阿知町新田小溝公園	西阿知町新田579-53	"		425	H12. 03. 31
西阿知町馬場西1号公園	西阿知町新田576-7	"		120	H12. 03. 31
西阿知町馬場西2号公園	西阿知町新田576-8	"		90	H12. 03. 31
鶴新田弘化開第6公園	連島町鶴新田2297-14	"		104	H12. 03. 31
茶屋町貳番川内公園	茶屋町543-10	"		259	H12. 03. 31
西之浦串ノ山公園	連島町西之浦835-5	"		803	H12. 03. 31
稗田中山竹ノ詰第1公園	児島稗田町404-7	"		211	H12. 03. 31
稗田中山竹ノ詰第2公園	児島稗田町430-4	"		194	H12. 03. 31
上の町隠谷公園	児島上の町1丁目88-26	"		90	H12. 03. 31

公園名	所在地	計画決定		開設	
		面積(ha)	年月日	面積(m ²)	年月日
下の町10丁目第4公園	児島下の町10丁目376-117	計画決定なし		634	H12. 03. 31
帯高公園	帯高438	"		1,170	H13. 03. 31
下木見公園	木見652-1	"		1,456	H13. 03. 31
小川北公園	児島小川町4245	"		2,721	H13. 03. 31
福井堤外第2公園	福井361-45	"		132	H13. 03. 31
新田西古開第2公園	新田2513-30	"		127	H13. 03. 31
水江西用水添公園	水江1077-14	"		127	H13. 03. 31
西阿知羽口下第2公園	西阿知町1169-20	"		213	H13. 03. 31
茶屋町添新田公園	茶屋町2112-19	"		156	H13. 03. 31
琴浦南小学校東公園	児島下の町2丁目1575-67	"		534	H13. 03. 31
上の町2丁目第2公園	児島上の町2丁目2-1	"		305	H13. 03. 31
徳芳西公園	徳芳413-1	"		2,790	H14. 03. 29
田ノ上公園	田ノ上689-2	"		1,605	H14. 03. 29
中島愛宕公園	中島429-3	"		1,383	H14. 03. 29
西中新田東古開第1公園	西中新田113-36	"		91	H14. 03. 29
西中新田東古開第2公園	西中新田333-1	"		112	H14. 03. 29
大島大坪公園	大島143-5	"		131	H14. 03. 29
西岡八幡西公園	西岡1976-19	"		180	H14. 03. 29
天城コモンライフ公園	藤戸町天城2465-91	"		406	H14. 03. 29
北畝6丁目第2公園	北畝6丁目565-80	"		585	H14. 03. 29
新田東公園	新田2949-1	"		579	H14. 03. 29
小川第4公園	児島小川町3670-202	"		147	H14. 03. 29
吉岡川北公園	粒浦162-1	"		6,789	H15. 03. 31
中庄夢団地1号公園	中庄団地138-3	"		491	H15. 03. 31
中庄夢団地2号公園	中庄団地138-75	"		491	H15. 03. 31
沖新開公園	沖532-23	"		127	H15. 03. 31
堀南堀川前公園	堀南744-28	"		140	H15. 03. 31
福井高田公園	福井1-31	"		227	H15. 03. 31
アビオ藤戸台カエデ公園	藤戸町藤戸1489-36	"		475	H15. 03. 31
アビオ藤戸台サクラ公園	藤戸町藤戸1491-142	"		1,328	H15. 03. 31
鶴新田弘化開第7公園	連島町鶴新田2043-33	"		227	H15. 03. 31
鶴の浦3丁目公園	鶴の浦3丁目695-9	"		223	H15. 03. 31
下の町4丁目北第2公園	児島下の町4丁目191-8	"		132	H15. 03. 31
中島桑村公園	中島3001-1	"		1,507	H15. 03. 31
新倉敷駅南第2公園	玉島爪崎764-3	"		2,100	H15. 03. 31
藤戸稲荷山公園	藤戸町藤戸271-2	"		4,240	H16. 03. 31
ピオガーデン倉敷1号公園	上富井3-74	"		511	H16. 03. 31
ピオガーデン倉敷2号公園	上富井3-174	"		163	H16. 03. 31
ピオガーデン倉敷3号公園	上富井3-186	"		234	H16. 03. 31

公園名	所在地	計画決定		開設	
		面積(ha)	年月日	面積(m ²)	年月日
笹沖中下田公園	笹沖477-15	計画決定なし		161	H16. 03. 31
生坂ハイツ中央公園	生坂2429-138	"		859	H16. 03. 31
福島折敷田公園	福島27-9	"		118	H16. 03. 31
福島具々野公園	福島511-19	"		130	H16. 03. 31
中島高堤公園	中島925-6	"		128	H16. 03. 31
古新田六之割公園	福田町古新田878-13	"		136	H16. 03. 31
広江2丁目1号公園	広江2丁目1138-15	"		98	H16. 03. 31
広江7丁目第2公園	広江7丁目1267-41	"		206	H16. 03. 31
小川第5公園	児島小川町3670-227	"		173	H16. 03. 31
新倉敷駅南第1公園	玉島爪崎179-7	"		2,500	H16. 03. 31
新倉敷駅南第3公園	玉島爪崎885-6	"		1,700	H16. 03. 31
赤崎ひまわり公園	児島赤崎4丁目2377	"		2,500	H16. 11. 30
西中新田久々原公園	西中新田444-34	"		128	H17. 03. 31
大内西野公園	大内1025-7	"		135	H17. 03. 31
フローラル第1公園	中庄団地138-277	"		157	H17. 03. 31
古新田六之割第1公園	福田町古新田822-49	"		130	H17. 03. 31
鶴新田弘化開第8公園	連島町鶴新田1117-42	"		115	H17. 03. 31
串田南公園	串田335	"		3,759	H17. 03. 31
下津井ふれあい公園	下津井1丁目61-1	"		81	H17. 03. 31
田ノ口7丁目公園	児島田の口7丁目1153-16	"		128	H17. 03. 31
塩生池田公園	児島塩生154-31	"		201	H17. 03. 31
稗田竹ノ詰第3公園	児島稗田町465-19	"		200	H17. 03. 31
下村池第2公園	児島上の町1丁目125-20	"		321	H17. 03. 31
海来ヶ丘1号公園	児島小川4丁目2763-11	"		1,664	H17. 03. 31
海来ヶ丘2号公園	児島小川4丁目2854-43	"		2,249	H17. 03. 31
川崎公園	玉島3丁目2543-1	"		638	H17. 03. 31
真備有井憩いの広場	真備町有井1757-7	"		502	H17. 08. 01
真備岡田地区公園	真備町岡田395	"		691	H17. 08. 01
真備川辺地区公園	真備町川辺1165	"		2,878	H17. 08. 01
真備市場工業団地公園	真備町市場390-4	"		4,910	H17. 08. 01
船穂大舟尾公園	船穂町船穂2575-2	"		666	H17. 08. 01
船穂大舟尾第2公園	船穂町船穂5916	"		580	H17. 08. 01
笹沖狐崎東公園	笹沖474-17	"		156	H18. 03. 31
安江カニガシ公園	安江137-23	"		136	H18. 03. 31
水江西用水西添公園	水江1055-14	"		132	H18. 03. 31
大島回り辺公園	大島181-17	"		175	H18. 03. 31
中庄百舌鳥公園	中庄610-39	"		262	H18. 03. 31
上東幸田公園	上東180-18	"		105	H18. 03. 31
上東右京之進公園	上東314-21	"		167	H18. 03. 31

公園名	所在地	計画決定		開設	
		面積(ha)	年月日	面積(m ²)	年月日
山地庄畑ヶ公園	山地667-39	計画決定なし		188	H18. 03. 31
茶屋町三間川内公園	茶屋町715-19	"		151	H18. 03. 31
茶屋町添新田第1公園	茶屋町2130-17	"		110	H18. 03. 31
中畝2丁目第2公園	中畝2丁目677-21	"		92	H18. 03. 31
ハーモネータウン鶴の浦公園	鶴の浦3丁目695-62	"		226	H18. 03. 31
林市川第1公園	林572-3	"		111	H18. 03. 31
林市川第2公園	林595-14	"		95	H18. 03. 31
林市川第3公園	林599-17	"		164	H18. 03. 31
乙島畑向公園	玉島乙島1105-5	"		545	H18. 03. 31
犬塚公園	玉島八島2188-3	"		213	H18. 03. 31
花の街1号公園	宮前419-74	"		1,765	H19. 03. 30
花の街2号公園	宮前419-171	"		2,926	H19. 03. 30
生坂ハイツ公園	生坂2429-81	"		1,041	H19. 03. 30
萱刈公園	児島下の町2887-4	"		1,454	H19. 03. 30
黒崎第2公園	玉島黒崎3490	"		1,574	H19. 03. 30
東富井東壱丁地公園	東富井1005-4	"		431	H19. 03. 30
福島横引公園	福島19-20	"		121	H19. 03. 30
西富井第2公園	西富井1353-13	"		116	H19. 03. 30
中島外新田三公園	中島1673-25	"		131	H19. 03. 30
大内晩照鐘公園	大内943-24	"		178	H19. 03. 30
西阿知羽口下第3公園	西阿知町1198-2	"		105	H19. 03. 30
天城岡之上第2公園	藤戸町天城2121-10	"		217	H19. 03. 30
上東大笠公園	上東1015-1	"		94	H19. 03. 30
茶屋町貳番川内第2公園	茶屋町573-4	"		115	H19. 03. 30
茶屋町三間川内第2公園	茶屋町731-35	"		204	H19. 03. 30
亀島旭町公園	亀島1丁目1161-2	"		5,932	H19. 03. 30
下の町10丁目第5公園	児島下の町10丁目374-42	"		170	H19. 03. 30
玉島3丁目第2公園	玉島3丁目8223-36	"		213	H19. 03. 30
長尾4丁目公園	玉島長尾218-12	"		111	H19. 03. 30
小溝新町公園	中島886-2	"		974	H20. 03. 31
田ノ上第2公園	田ノ上1050-10	"		103	H20. 03. 31
茶屋町字貳番川内第3公園	茶屋町540-9	"		105	H20. 03. 31
広江5丁目北地公園	広江5丁目1748	"		2,694	H20. 03. 31
古新田六之割第2公園	福田町古新田883-3	"		99	H20. 03. 31
鶴の浦3丁目第2公園	鶴の浦3丁目695-119	"		232	H20. 03. 31
鶴の浦3丁目第3公園	鶴の浦3丁目695-120	"		266	H20. 03. 31
高室公園	児島通生2634	"		344	H20. 03. 31
小川3丁目公園	児島小川3丁目3045-1	"		789	H20. 03. 31
八島山手屋公園	玉島八島615-18外2	"		213	H20. 03. 31

公園名	所在地	計画決定		開設	
		面積(ha)	年月日	面積(m ²)	年月日
鍛崎四丁目公園	玉島爪崎1008-3外1	計画決定なし		328	H20. 03. 31
乙島大平第2公園	玉島乙島630-21	"		196	H20. 03. 31
船穂沖公園	船穂町船穂159外1	"		771	H20. 03. 31
船穂水筒公園	船穂町船穂5976-1外1	"		1,100	H20. 03. 31
船穂下鳥向公園	船穂町船穂1900	"		1,471	H20. 03. 31
小溝第3公園	中島2035-27	"		127	H21. 03. 31
中島外新田三第2公園	中島1653-6	"		104	H21. 03. 31
片島上中沖公園	片島町358-21	"		254	H21. 03. 31
上富井大西第2公園	上富井587-31	"		104	H21. 03. 31
天城棍山公園	藤戸町天城440-67	"		198	H21. 03. 31
中庄床田第2公園	中庄61-14	"		116	H21. 03. 31
新田中古開公園	新田2913-7	"		110	H21. 03. 31
北畝5丁目第2公園	北畝5丁目781-9	"		138	H21. 03. 31
福井道満公園	福井135-21	"		147	H21. 03. 31
伏越第1公園	玉島長尾2851-5	"		1,406	H21. 03. 31
伏越第2公園	玉島長尾3015-3	"		578	H21. 03. 31
福島立川田公園	福島12-14	"		120	H21. 03. 31
寿町日ノ出町公園	寿町289-3	"		991	H21. 03. 31
片島公園	片島町408-1	"		2,934	H22. 03. 31
からこと中央公園	児島唐琴1丁目497	"		905	H22. 03. 31
船穂一之丁公園	船穂町船穂3081-19	"		2,695	H22. 03. 31
乙島押上公園	玉島乙島4740-7	"		120	H22. 03. 31
真備中曾公園	真備町川辺1682-7	"		423	H22. 03. 31
乙島白銀下公園	玉島乙島6363-27	"		135	H22. 03. 31
茶屋町片揚川内公園	茶屋町852-9	"		181	H22. 03. 31
真備森前公園	真備町辻田116-4	"		115	H22. 03. 31
天城山下第3公園	藤戸町天城1909-11	"		136	H22. 03. 31
茶屋町川内公園	茶屋町427-21	"		128	H22. 03. 31
鍛崎三丁目公園	玉島爪崎995-30	"		223	H22. 03. 31
真備有井公園	真備町有井61-13	"		98	H22. 03. 31
二子の場公園	二子1441-30	"		254	H22. 03. 31
羽島中桐公園	羽島95-60	"		160	H22. 03. 31
真備新田東団地公園	真備町川辺1167-29	"		115	H22. 03. 31
真備夢タウン公園	真備町川辺1351-4	"		128	H22. 03. 31
真備新田南団地公園	真備町川辺1454-3	"		301	H22. 03. 31
真備町田ニュータウン公園	真備町川辺2098-4	"		145	H22. 03. 31
真備蒲池北団地公園	真備町辻田432-15	"		150	H22. 03. 31
真備市川公園	真備町辻田557-1	"		389	H22. 03. 31
真備辻田東公園	真備町辻田1510-11	"		575	H22. 03. 31

公園名	所在地	計画決定		開設	
		面積(ha)	年月日	面積(m ²)	年月日
真備平山団地公園	真備町市場3547-56	計画決定なし		620	H22. 03. 31
真備緑ヶ丘団地第2公園	真備町市場4616-12	"		846	H22. 03. 31
真備免田団地公園	真備町有井326-15	"		279	H22. 03. 31
真備茶屋団地公園	真備町有井1605-11	"		132	H22. 03. 31
真備勢亡公園	真備町上二万2713-2	"		431	H22. 03. 31
真備若葉台団地第1公園	真備町上二万3091-265	"		542	H22. 03. 31
真備若葉台団地第2公園	真備町上二万3091-207	"		589	H22. 03. 31
真備若葉台団地第3公園	真備町上二万3105-76	"		572	H22. 03. 31
真備若葉台団地第4公園	真備町上二万3091-20	"		1,762	H22. 03. 31
真備グリーンヒル団地公園	真備町下二万1353-90	"		343	H22. 03. 31
真備旭ヶ丘団地第1公園	真備町箭田696-143	"		490	H22. 03. 31
真備旭ヶ丘団地第2公園	真備町箭田696-129	"		631	H22. 03. 31
真備夢平団地公園	真備町箭田4003-12	"		116	H22. 03. 31
真備箭田ニュータウン公園	真備町箭田4164-14	"		121	H22. 03. 31
上の町公園	児島下の町4丁目70-1	"		6,284	H22. 03. 31
富井ふれあい公園	上富井271-1	"		3,680	H23. 03. 31
西之浦東公園	連島町西之浦70	"		757	H23. 03. 31
中庄団地南第1公園	中庄団地138-299	"		135	H23. 03. 31
中庄団地南第2公園	中庄団地138-300	"		171	H23. 03. 31
福島四反田公園	福島51-24	"		200	H23. 03. 31
浜町1丁目公園	浜町1丁目381-1	"		289	H23. 03. 31
中庄セントラル公園	中庄団地138-393	"		358	H24. 03. 30
片島町中ノ町公園	片島町901-1	"		139	H24. 03. 30
片島下壱丁地公園	片島町931-1外	"		160	H24. 03. 30
片島三反地公園	片島町948-7	"		275	H24. 03. 30
片島喜助地公園	片島町935-11外	"		134	H24. 03. 30
四十瀬長畑公園	四十瀬76-3外	"		345	H24. 03. 30
鶴の浦3丁目第4公園	鶴の浦3丁目100-1	"		751	H24. 03. 30
乙島丸山公園	玉島乙島3130-15	"		188	H24. 03. 30
柏島原上公園	玉島柏島6076-43	"		188	H24. 03. 30
生坂中奥原公園	生坂849-9	"		184	H25. 03. 29
堀南堀川前第2公園	堀南759-55	"		286	H25. 03. 29
古新田三之割公園	福田町古新田169-26	"		182	H25. 03. 29
中畝7丁目第2公園	中畝7丁目67-24	"		193	H25. 03. 29
中畝9丁目第2公園	中畝9丁目283-39	"		135	H25. 03. 29
林崩田公園	林1737-12	"		109	H25. 03. 29
小川9丁目第4公園	児島小川9丁目302-36	"		188	H25. 03. 29
大江公園	連島町連島1286-2	"		1,181	H25. 06. 01
古城池南公園	福田町古新田410-2	"		2,860	H25. 06. 01

公園名	所在地	計画決定		開設	
		面積(ha)	年月日	面積(m ²)	年月日
柳井原第1公園	船穂町柳井原2322-3	計画決定なし		1,797	H25. 11. 01
柳井原第2公園	船穂町柳井原2325-8	"		1,599	H25. 11. 01
柳井原第3公園	船穂町柳井原2338-4	"		1,565	H25. 11. 01
柳井原第4公園	船穂町柳井原2303-1	"		1,500	H25. 11. 01
白楽町葎原公園	白楽町179	"		122	H26. 03. 31
中島下外島公園	中島1928-20	"		103	H26. 03. 31
大島原田公園	大島133-27	"		128	H26. 03. 31
大島六反地公園	大島159-2	"		171	H26. 03. 31
福田町浦益辺第2公園	福田町浦田2391-112	"		113	H26. 03. 31
古新田四ノ割公園	福田町古新田380-54	"		123	H26. 03. 31
北畝3丁目第2公園	北畝3丁目394-39	"		300	H26. 03. 31
鶴の浦3丁目第5公園	鶴の浦3丁目695-181	"		451	H26. 03. 31
鶴の浦3丁目第6公園	鶴の浦3丁目695-182	"		156	H26. 03. 31
鶴の浦3丁目第7公園	鶴の浦3丁目674-66	"		202	H26. 03. 31
鶴の浦3丁目第8公園	鶴の浦3丁目674-137	"		400	H26. 03. 31
下の町5丁目公園	児島下の町5丁目1343-1	"		106	H26. 03. 31
乙島ハ三割公園	玉島乙島7017-14	"		104	H26. 03. 31
鍬崎2丁目公園	玉島爪崎942-1	"		164	H26. 03. 31
天城団地4号公園	天城台3丁目441-250	"		4,474	H26. 03. 31
天城団地6号公園	天城台2丁目441-45	"		1,145	H26. 03. 31
福田町浦益辺公園	福田町浦田2380-9	"		1,018	H26. 03. 31
中畝8丁目公園	中畝8丁目166-1	"		1,302	H26. 03. 31
大橋ふれあい公園	連島町連島4504-1	"		2,143	H27. 03. 31
弁財天公園	連島町西之浦5610	"		790	H27. 03. 31
四十瀬長畑第2公園	四十瀬84-28	"		174	H27. 03. 31
東富井東壱丁地第2公園	東富井1005-64	"		122	H27. 03. 31
中島下外島第2公園	中島1987-17	"		95	H27. 03. 31
中島松之内公園	中島777-19	"		223	H27. 03. 31
片島町池ノ上公園	片島町473-4	"		190	H27. 03. 31
片島町三反地第2公園	片島町953-13	"		108	H27. 03. 31
鶴の浦3丁目第9公園	鶴の浦3丁目695-329	"		183	H27. 03. 31
小川9丁目第3公園	児島小川9丁目194-10	"		405	H27. 03. 31
玉島1丁目公園	玉島1丁目691-18	"		219	H27. 03. 31
玉島長尾3丁目公園	玉島長尾284-9	"		101	H27. 03. 31
真備有井第2公園	真備町有井55-24	"		135	H27. 03. 31
平田ふれあい公園	平田793-2	"		1,490	H27. 05. 29
粒浦玄甫公園	粒浦686-3	"		1,800	H28. 03. 31
矢柄新池公園	連島町矢柄5676	"		3,300	H28. 03. 31
福島中津公園	福島726-6	"		1,021	H28. 03. 31

公園名	所在地	計画決定		開設	
		面積(ha)	年月日	面積(m ²)	年月日
西羽島公園	羽島732-5	計画決定なし		1,046	H28. 03. 31
四十瀬西公園	四十瀬285-14	"		172	H28. 03. 31
片島町矢柄地公園	片島町331-14	"		107	H28. 03. 31
大内晩照鐘第2公園	大内925-45	"		139	H28. 03. 31
老松5丁目第1公園	老松町5丁目562-9	"		91	H28. 03. 31
老松5丁目第2公園	老松町5丁目580-5	"		111	H28. 03. 31
西阿知町馬場西第3公園	西阿知町641-11	"		154	H28. 03. 31
笹沖寺谷公園	笹沖799-13	"		313	H28. 03. 31
中島松之内第2公園	中島766-2	"		133	H28. 03. 31
中島下外島第3公園	中島1979-19	"		122	H28. 03. 31
北畝3丁目第3公園	北畝3丁目375-11	"		269	H28. 03. 31
中畝4丁目公園	中畝4丁目466-10	"		125	H28. 03. 31
古新田四之割第2公園	福田町古新田370-40	"		213	H28. 03. 31
鶴の浦2丁目第1公園	鶴の浦2丁目55-47	"		434	H28. 03. 31
鶴新田二ノ割公園	連島町鶴新田793-14	"		164	H28. 03. 31
爪崎嶺崎1丁目公園	玉島爪崎938-9	"		220	H28. 03. 31
玉島乙島高地公園	玉島乙島2086-19	"		124	H28. 03. 31
柏島森本第2公園	玉島柏島1537-32	"		116	H28. 03. 31
大島矢出公園	大島102-7	"		203	H29. 03. 31
西中新田三ツボウ(ボウは土へんに丸)	西中新田393-28	"		272	H29. 03. 31
東富井八反所公園	東富井1043-44	"		293	H29. 03. 31
中島中新田三公園	中島1517-26	"		115	H29. 03. 31
中島外新田式公園	中島1615-23	"		132	H29. 03. 31
中島外新田六公園	中島1828-1	"		108	H29. 03. 31
中島中沖公園	中島1215-24	"		104	H29. 03. 31
西阿知町往来北公園	西阿知町132-12	"		124	H29. 03. 31
西阿知町鍵田筋公園	西阿知町1099-24	"		148	H29. 03. 31
西原弥治兵衛地公園	西阿知町西原901-24	"		149	H29. 03. 31
茶屋町沓番川内第2公園	茶屋町309-29	"		177	H29. 03. 31
上東一本木公園	上東682-3	"		136	H29. 03. 31
庄桜苑第3公園	上東831-42	"		348	H29. 03. 31
福田沖割公園	福田町福田2302-41	"		300	H29. 03. 31
福田古城公園	福田町福田2198-8	"		147	H29. 03. 31
古新田六之割第3公園	福田町古新田六之割888-12	"		140	H29. 03. 31
東塚1丁目公園	東塚1丁目269-24	"		108	H29. 03. 31
鶴の浦2丁目第2公園	鶴の浦2丁目55-137	"		1,116	H29. 03. 31
鶴の浦2丁目第3公園	鶴の浦2丁目55-258	"		300	H29. 03. 31
林中大矢公園	林292-21	"		139	H29. 03. 31
長尾4丁目第2公園	玉島長尾169-21	"		169	H29. 03. 31

公園名	所在地	計画決定		開設	
		面積(ha)	年月日	面積(m ²)	年月日
柏島森上公園	玉島柏島1623-9	計画決定なし		176	H29. 03. 31
船穂長崎山公園	船穂町船穂6111-13	"		118	H29. 03. 31
倉敷駅東公園	阿知1丁目603	"		1,100	H30. 03. 30
浦田黒山公園	浦田2541-2	"		2,826	H30. 03. 30
東富井村央公園	東富井346-14	"		122	H30. 03. 30
松島第2公園	松島41-1	"		1,466	H30. 03. 30
茶屋町鶴崎第3公園	茶屋町1864-44	"		212	H30. 03. 30
古新田六之割第4公園	福田町古新田933-98	"		116	H30. 03. 30
中畝9丁目第3公園	中畝9丁目279-27	"		136	H30. 03. 30
連島四合3号公園	連島町連島2261-347	"		170	H30. 03. 30
水玉ふれあい公園	連島町鶴新田354	"		2,577	H30. 03. 30
乙島白銀下第2公園	玉島乙島6363-43	"		205	H30. 03. 30
亀崎第2公園	玉島阿賀崎2408-20	"		160	H30. 03. 30
中島西紺屋公園	中島435-129	"		102	H31. 03. 29
中庄辻公園	中庄2488-24	"		119	H31. 03. 29
中庄岩才公園	中庄3518-9	"		116	H31. 03. 29
西阿知赤土筋公園	西阿知町781-7	"		301	H31. 03. 29
片島町上ノ町公園	片島町915-5	"		180	H31. 03. 29
鶴崎第4公園	茶屋町1875-1	"		106	H31. 03. 29
古新田五之割公園	福田町古新田767-64	"		114	H31. 03. 29
中畝四丁目第2公園	中畝4丁目529-50	"		117	H31. 03. 29
堀江わかば北公園	下の町9丁目9-68	"		744	H31. 03. 29
林浅増公園	林190-37	"		220	H31. 03. 29
乙島へ四割公園	玉島乙島6688-13	"		106	H31. 03. 29
長尾五丁目公園	玉島長尾54-27	"		204	H31. 03. 29
東富井八反所第2公園	東富井970-95	"		170	R02. 03. 31
粒江浮洲新田公園	粒江2753-36	"		200	R02. 03. 31
西阿知町新田小溝第2公園	西阿知町新田671-9	"		110	R02. 03. 31
片島下壺丁地第二公園	片島町928-21	"		107	R02. 03. 31
古新田五之割第2公園	福田町古新田724-25	"		105	R02. 03. 31
古新田五之割第3公園	福田町古新田767-93	"		156	R02. 03. 31
古新田六之割第5公園	福田町古新田1000-6	"		299	R02. 03. 31
東塚四丁目第1公園	東塚4丁目27-14	"		198	R02. 03. 31
東塚四丁目第2公園	東塚4丁目17-34	"		119	R02. 03. 31
鶴新田十二ノ割公園	連島町鶴新田2314-4	"		105	R02. 03. 31
柳田中央ふれあい公園	児島柳田町505-36	"		2,993	R02. 03. 31
東元浜公園	玉島勇崎464-1	"		4,491	R02. 03. 31
勇崎東方第2公園	玉島勇崎1426-79	"		154	R02. 03. 31
爪崎西壺丁目公園	玉島爪崎148-25	"		144	R02. 03. 31

公園名	所在地	計画決定		開設	
		面積(ha)	年月日	面積(m ²)	年月日
福井堤外第3公園	福井391-7	計画決定なし		100	R03. 03. 31
東富井東巻丁地第3公園	東富井970-96	"		180	R03. 03. 31
小溝第5公園	中島2035-63	"		164	R03. 03. 31
小溝第4公園	西阿知町新田579-70	"		121	R03. 03. 31
上東七反田公園	上東1025-9	"		106	R03. 03. 31
浦益第2公園	福田町浦田2378-454	"		148	R03. 03. 31
広江一丁目公園	広江1丁目2731-4	"		102	R03. 03. 31
鶴新田天保開公園	連島町鶴新田360-19	"		107	R03. 03. 31
柳田第2公園	児島柳田町2307-16	"		145	R03. 03. 31
林中須賀公園	林2085-26	"		131	R03. 03. 31
高崎公園	玉島乙島6830-2	"		2,014	R03. 03. 31
乙島紡績所公園	玉島乙島950-60	"		289	R03. 03. 31
乙島前新田第2公園	玉島乙島950-61	"		295	R03. 03. 31
中島ドーナツ公園	中島2246-382	"		423	R04. 03. 31
福田梵字岩公園	福田町福田2665-30	"		139	R04. 03. 31
中畝1丁目公園	中畝1丁目748-2	"		1614	R04. 03. 31
中畝五丁目公園	中畝5丁目428-13	"		198	R04. 03. 31
中畝八丁目第2公園	中畝8丁目157-32	"		173	R04. 03. 31
西之浦大崎第2公園	連島町西之浦537-26	"		123	R04. 03. 31
林荒木公園	林1727-3	"		305	R04. 03. 31
林中縄手公園	林2136-14	"		170	R04. 03. 31
木見駅前公園	木見461-1	"		2258	R04. 03. 31
上成南中寄公園	玉島上成818-13	"		135	R04. 03. 31
小	計	39.97		937,493	

② 近隣公園

公園名	所在地	計画決定		開設	
		面積(ha)	年月日	面積(m ²)	年月日
児島公園	児島味野駅前1丁目81	2.00	S61. 07. 11	20,000	H03. 03. 31
玉島中央公園	玉島阿賀崎911-10	2.70	S28. 03. 31	2,667	S28. 04. 01
亀島第6公園	連島町亀島新田725	2.20	S49. 04. 05	8,800	H13. 03. 31
戸島公園	玉島乙島1250	1.90	S45. 12. 02	18,490	S46. 04. 01
水島寿町公園	水島東寿町30-2	1.00	S51. 09. 03	10,000	S52. 04. 01
財の山公園	玉島柏島4062	2.60	H10. 04. 01	25,533	H18. 05. 31
溜川公園	玉島1634-3	2.00	H13. 03. 21	19,546	H21. 06. 01
宮山公園	児島小川町3257	計画決定なし		8,000	S39. 04. 01
赤崎公園	児島阿津2丁目509	"		40,000	S42. 04. 01
鶴形山公園	本町794-1	"		6,728	S32. 02. 28
庄中央公園	上東1117-1	"		13,092	H03. 03. 31
新倉敷駅南公園	新倉敷駅前1丁目130	"		12,700	H17. 03. 31
グリーンパークまび	真備町川辺2350-1	"		7,741	H16. 04. 01
まきびさくら公園	真備町尾崎1362-5	"		21,714	H16. 04. 07
倉敷みらい公園	寿町12-1	"		20,803	H23. 11. 23
玉島みなと公園	玉島柏島1532-20	"		22,320	H24. 06. 01
小計		14.40		258,134	

③ 地区公園

公園名	所在地	計画決定		開設	
		面積(ha)	年月日	面積(m ²)	年月日
向山公園	向山1537-1	4.80	S37. 03. 28	47,952	S48. 04. 01
水島中央公園	水島青葉町95-1	8.10	S25. 06. 24	80,429	S26. 07. 10
円通寺公園	玉島柏島	7.00	S48. 12. 28	65,634	S49. 04. 01
児島地区公園	児島小川町3697-2	4.30	H12. 07. 07	25,907	H15. 11. 20
小計		24.20		219,922	

④ 総合公園

公園名	所在地	計画決定		開設	
		面積(ha)	年月日	面積(m ²)	年月日
酒津公園	酒津1556	15.9	S26. 04. 28	150,000	S26. 04. 28
瀬戸大橋架橋記念公園	下津井吹上2丁目369-2	16.9	S63. 06. 21	167,098	H04. 03. 31
真備総合公園	真備町箭田2208-1	11.3	S54. 12. 14	110,776	S59. 04. 01
種松山公園	福田町福田426-1	計画決定なし		125,035	H02. 03. 31
小計		44.1		552,909	

⑤ 運動公園

公園名	所在地	計画決定		開設	
		面積(ha)	年月日	面積(㎡)	年月日
倉敷運動公園	四十瀬	11.60	S24. 05. 02	116,000	S24. 05. 02
玉島の森	玉島乙島	11.50	S52. 11. 01	115,217	S56. 10. 01
中山運動公園	児島小川6丁目2831	28.00	S34. 04. 15	226,040	S38. 04. 01
岡山県倉敷スポーツ公園	中庄、鳥羽	19.40	H02. 04. 06	194,000	H07. 03. 31
小計		70.50		651,257	

⑥ 歴史公園

公園名	所在地	計画決定		開設	
		面積(ha)	年月日	面積(㎡)	年月日
まきび公園	真備町箭田3652-1	計画決定なし		9,793	S62. 10. 14

⑦ 風致公園

公園名	所在地	計画決定		開設	
		面積(ha)	年月日	面積(㎡)	年月日
足高公園	笹沖1034	4.70	S53. 11. 21	47,000	S54. 03. 31
殿ヶ居地公園	藤戸町藤戸892	2.10	H08. 02. 28	21,000	H10. 03. 31
種松山山頂園地	粒江1856-1	計画決定なし		20,000	H05. 03. 01
真備大池ふるさと公園	真備町岡田610	"		7,180	H06. 04. 01
小計		6.80		95,180	

⑧ 緩衝緑地

公園名	所在地	計画決定		開設	
		面積(ha)	年月日	面積(㎡)	年月日
水島緑地	福田町古新田	78.1	S46. 11. 09	676,700	S50. 04. 01

⑨ 都市緑地

公園名	所在地	計画決定		開設	
		面積(ha)	年月日	面積(㎡)	年月日
味野赤崎緑地	児島味野	0.80	S61. 04. 10	7,000	S50. 04. 01
亀島南緑地	水島中通1丁目	0.50	S52. 01. 20	5,000	S52. 04. 01
亀島山花と緑の丘公園	亀島1丁目1709	計画決定なし		27,500	H07. 03. 31
柳井原第1緑地	船穂町柳井原2340-1	"		262	H26. 02. 05
柳井原第2緑地	船穂町柳井原2334-9	"		555	H26. 02. 05
柳井原第3緑地	船穂町柳井原2337-8	"		161	H26. 02. 05
柳井原第4緑地	船穂町柳井原2337-1	"		195	H26. 02. 05
船穂産業団地緑地	船穂町船穂2095-22	"		17,841	H30. 03. 30
小計		1.30		58,514	

⑩ 緑地

公園名	所在地	計画決定		開設	
		面積(ha)	年月日	面積(m ²)	年月日
高梁川緑地	片島町、連島町西之浦、玉島上成、船穂町船穂	170.20	S52. 01. 28	165,793	S53. 04. 01
六間川緑地	早高・亀山	3.60	S59. 12. 18	37,269	S61. 03. 31
高梁川右岸緑地	玉島乙島6506-1地先	計画決定なし		14,244	S55. 04. 01
松江緑地	福田町松江150-3	"		25,925	S59. 03. 31
里見川緑地	玉島阿賀崎1610-1地先	"		16,231	S59. 03. 31
上成緑地	玉島乙島6231	"		1,133	H04. 03. 31
千人塚緑地	広江2丁目2632	"		714	H08. 03. 31
高梁川水江広場	西阿知町西原1415地先	"		19,654	H08. 03. 31
高梁川西阿知広場	西阿知町西原1417地先	"		19,066	H08. 03. 31
高梁川西原広場	西阿知町西原419-1地先	"		65,107	H08. 03. 31
高梁川西之浦広場	連島町西之浦地先	"		6,102	H08. 03. 31
高梁川鶴ノ浦広場	鶴の浦2丁目8地先	"		3,786	H08. 03. 31
東粒浦緑地	東粒浦830-40	"		325	H10. 03. 31
六間川親水広場	藤戸町天城、茶屋町	"		9,917	H15. 03. 31
高梁川真備川辺ふれあい広場	真備町川辺地先	"		37,197	H12. 04. 01
高梁川真備とんぼ広場	真備町川辺地先	"		4,189	H17. 08. 01
高梁川船穂一之丁広場	船穂町船穂地先	"		4,283	H17. 08. 01
高梁川船穂又串広場	船穂町水江地先	"		3,069	H17. 08. 01
高梁川片島巻倒広場	片島町1161地先	"		1,900	H20. 03. 31
高梁川上成広場	玉島上成714-2地先	"		5,758	H21. 08. 01
小計		173.80		441,662	

⑪ 墓園

公園名	所在地	計画決定		開設	
		面積(ha)	年月日	面積(m ²)	年月日
福田墓園	福田町福田	18.80	S46. 11. 09	40,000	S47. 04. 01

⑫ 広場公園

公園名	所在地	計画決定		開設	
		面積(ha)	年月日	面積(m ²)	年月日
茶屋町タウンスクエア	茶屋町448-18	0.10	H05. 12. 13	1,025	H08. 03. 31
阿知フラワーポッケ	阿知3丁目387-4	計画決定なし		260	H10. 03. 31
小計		0.10		1,285	

合計		472.07		3,942,849	
----	--	--------	--	-----------	--

(3) 児童遊園一覧表

遊園名	所在地	面積(m ²)	条例設置
昭和町遊園	昭和2丁目493	654	S46.12.20
船倉町東遊園	船倉町1625	317	〃
老松町遊園	老松町2丁目282	332	〃
大洪江遊園	老松町1丁目136	446	〃
浜ノ茶屋遊園	浜ノ茶屋2丁目797-159	300	〃
水江遊園	水江1586-173	200	〃
古水江遊園	水江990-5	450	〃
中島並木町東遊園	中島2407-137	618	〃
中島並木町西遊園	中島2407-10	330	〃
中庄中田遊園	中庄2120	417	〃
早高遊園	早高344-2	160	〃
生坂遊園	生坂1447	1,652	〃
三田遊園	三田(河川敷)	300	〃
羽島貝塚遊園	羽島638-2	418	〃
宮前遊園	宮前642-1	907	〃
中庄住宅遊園	中庄団地886	379	〃
老松住宅遊園	老松町3丁目304	330	〃
羽島遊園	羽島409-1	246	〃
安江住宅遊園	安江517-24	543	〃
浜ノ茶屋住宅遊園	浜ノ茶屋2丁目207-2	1,475	〃
浜ノ茶屋南住宅遊園	浜ノ茶屋2丁目220-1	1,007	H2
亀山住宅遊園	亀山702	90	S46.12.20
西阿知住宅遊園	西阿知町989	546	〃
粒江住宅遊園	粒江2590-1	653	〃
西田遊園	西田210	200	S47.03.24
名田遊園	新田1308-3	396	S47.06.28
西阿知西原遊園	西阿知町西原965-13	326	S46.06.28

遊園名	所在地	面積(m ²)	条例設置
福島遊園	福島374-3	581	S48.03.30
粒江遊園	粒江657-5	923	〃
高須賀遊園	高須賀182-2	228	〃
羽島が丘遊園	羽島229-26	1,517	S48.09.28
八軒屋遊園	八軒屋60	205	S48.09.28
西阿知町西原向地遊園	西阿知町西原1008-2	343	S48.12.25
南町遊園	南町400	373	S49.09.27
藤戸ハイツ遊園	藤戸町藤戸1116-13	452	〃
東新田遊園	新田2243-1	332	S50.03.27
天城団地遊園	天城台4丁目441-225	328	〃
緑の里遊園	中庄3211-187	368	S50.12.20
向山遊園	向山1794	483	〃
天城住宅遊園	藤戸町天城1394-3	930	〃
阿知平和遊園	阿知3丁目522-3	715	S51.09.22
安江遊園	安江97-21	111	〃
阿知2丁目遊園	阿知2丁目719-13	345	S51.12.20
中島旭町遊園	中島2249	743	〃
西阿知東部遊園	西阿知町436-2	165	〃
粒江木の根遊園	粒江2448	337	S52.03.25
羽島北浦遊園	羽島84	217	〃
西坂団地遊園	西坂1480-142	396	〃
新田遊園	新田3132-1	496	S53.03.23
仁部遊園	鳥羽1197-20	461	〃
帯高遊園	帯高91	502	S54.03.26
日吉団地遊園	日吉町478-10	156	〃
向山住宅遊園	向山1742-1	690	〃
粒浦住宅遊園	粒浦233	131	〃

遊園名	所在地	面積(m ²)	条例設置
石見町遊園	石見町530-11	414	S51.03.24
阿知3丁目遊園	阿知3丁目534-8	303	〃
粒江第2遊園	粒江1747	800	S55.09.22
稻荷町遊園	稻荷町155-2	450	S56.03.25
八王寺遊園	酒津1628-1	480	〃
加須山遊園	加須山1080-1	517	S58.03.02
広瀬川遊園	笹沖1378-4	441	〃
白楽町北遊園	白楽町640-1	517	S59.03.16
東粒浦遊園	東粒浦759-39	496	S59.03.16
上富井遊園	上富井19-1	430	S61.03.31
呼松町遊園	呼松町169	208	S46.12.20
西之浦遊園	連島町西之浦10-2	525	〃
中浜遊園	連島町西之浦(河川敷)	700	〃
矢柄遊園	連島町矢柄6187	1,428	〃
古新田遊園	福田町古新田726	622	S49.04.01
呼松北遊園	呼松町895	151	S50.03.27
茂浦遊園	連島町連島1047	374	〃
南亀島町遊園	水島南亀島町11	709	S51.03.25
上浦田遊園	福田町浦田286-1	658	〃
下浦田遊園	福田町浦田1274-2	644	S52.03.25
北面遊園	連島町矢柄4723	1,013	S54.03.26
水島幸町住宅遊園	水島南幸町101	832	H5
北畝3丁目遊園	北畝3丁目410-5	727	S57.04.01
宮之浦遊園	連島町西之浦5334	310	〃
福田東遊園	福田町福田1007-4	914	S59.03.16
千人塚遊園	広江2丁目2670-1	557	S60.03.31
江長遊園	連島町連島1535-1	457	S61.03.31
亀島新田遊園	連島町矢柄5856-1	659	S62.03.31

遊園名	所在地	面積(m ²)	条例設置
水島再開発住宅遊園	水島西千鳥町3-11	450	〃
連島中央5丁目遊園	連島中央5丁目523-2	619	S63.03.31
岡熊遊園	児島下の町7丁目531	660	S46.12.20
木見遊園	木見852-2	1,135	〃
平田遊園	児島小川7丁目1946	616	〃
松池遊園	菰池3丁目1	254	〃
王子遊園	児島唐琴4丁目1069-10	859	〃
中津山遊園	児島稗田町480	591	〃
中山住宅遊園	児島小川町890	276	〃
味野城遊園	児島味野城2丁目2115	412	S47.03.24
稗田遊園	児島稗田町741	668	S47.12.25
林遊園	林1822-1	1,301	S48.03.30
大室遊園	下津井5丁目2313-3	358	S48.03.30
味野3丁目遊園	児島味野3丁目3746-11	667	S48.09.28
杓井戸遊園	下津井1丁目85	172	S49.04.01
堀江遊園	児島下の町8丁目564-4	1,000	〃
大谷口遊園	児島下の町1丁目3024	230	〃
元浜遊園	児島元浜町132	499	S49.09.27
串田遊園	串田358	777	〃
宇野津遊園	宇野津302	359	S49.09.27
美野団地遊園	児島稗田町26-30	765	S50.12.20
北浦遊園	児島稗田町272	656	S50.12.20
鳥渡木遊園	児島小川8丁目408-1	1,674	S51.09.22
赤崎1丁目遊園	児島赤崎1丁目1939	1,262	S52.03.25
赤崎天神遊園	児島赤崎1丁目2775-21	201	S53.03.23
中津山第2遊園	児島稗田町659	209	S54.03.26
松池第2遊園	菰池3丁目9-1	371	〃
菰池遊園	菰池3丁目351	857	〃

遊園名	所在地	面積(m ²)	条例設置
尾原遊園	尾原183	432	〃
堀江住宅遊園	児島下の町9丁目1-2	1,618	〃
大島第1遊園	大島1775	618	S55.03.26
赤崎荒神遊園	児島赤崎4丁目2231	234	S55.03.23
小西遊園	児島下の町4丁目1968-1	594	S55.03.26
田和遊園	児島下の町6丁目1029-1	1,361	〃
西原遊園	尾原2523	1,482	〃
唐琴天津神社遊園	児島唐琴2丁目718	135	S56.03.26
三協遊園	児島上の町4丁目2856	128	〃
柳田遊園	児島柳田町2322	400	S57.04.01
平田第2遊園	児島小川7丁目1943	533	〃
林浅増遊園	林174-37	214	〃
塩生岡ノ山遊園	児島塩生425-9	193	〃
福江遊園	福江948	1,176	〃
黒谷遊園	尾原925-2	495	S60.03.31
曾原第2遊園	曾原47	409	〃
中山住宅第2遊園	児島小川10丁目890-1	494	S61.03.31
中津山住宅遊園	児島稗田町587-1	94	S54.3.26
大島第2遊園	大島2丁目1148-1	251	S63.03.31
滑遊園	児島稗田町918	796	S63.03.31
田之浦遊園	下津井田之浦1丁目地先	653	〃
島地遊園	玉島八島364	990	S46.12.20
竹の浦遊園	玉島1丁目4312	300	〃
爪崎遊園	玉島爪崎622-1	657	S47.09.25
穂井田遊園	玉島陶3519	494	S47.12.25
上成遊園	玉島上成97-7	491	S49.04.01
谷底遊園	玉島道口389-1	433	S50.06.25
桃源遊園	玉島黒崎836	941	S50.12.20

遊園名	所在地	面積(m ²)	条例設置
船堀遊園	玉島乙島4006	454	H02.03.31
泉谷遊園	玉島乙島1758	1074	S51.03.25
奥谷住宅遊園	玉島柏島6499	1330	S51.06.25
柏島遊園	玉島柏島3683	450	S52.03.25
長尾遊園	玉島長尾2479	324	〃
横内遊園	玉島陶4426-1	499	S53.03.23
西横内遊園	玉島陶4522	1638	S54.03.26
渡里遊園	玉島乙島182	448	S55.03.24
高崎遊園	玉島乙島7049-3	140	S56.03.25
丸山池遊園	玉島乙島3173	512	〃
川崎遊園	玉島乙島2544	149	〃
鉾島遊園	玉島長尾149-1	675	〃
畑ノ前遊園	玉島道越145-1	230	〃
道越南遊園	玉島道越571-1	800	S57.04.01
南浦遊園	玉島黒崎10683	837	S58.03.02
真谷川遊園	玉島服部2189-1地先	1187	〃
月ノ木遊園	玉島道口3047	595	S60.03.31
中山遊園	玉島乙島1094	350	S61.03.31
二子遊園	二子998-1	331	S47.12.25
西尾遊園	西尾346	148	S48.03.30
栗坂遊園	栗坂911	330	S54.03.26
下庄遊園	下庄296-1	505	S55.03.24
栗坂東遊園	栗坂64-8	524	S58.03.02
日畑遊園	日畑1122	974	S59.03.16
庄楠遊園	下庄566	1,023	S62.03.31
櫻橋遊園	茶屋町1848-4	420	S47.06.28
つくし園遊園	茶屋町早沖249-1	428	〃
金比羅宮遊園	茶屋町31	372	〃

遊園名	所在地	面積(m ²)	条例設置
住吉遊園	茶屋町早沖690	657	〃
早沖遊園	茶屋町早沖1442-1	991	S50.12.20
茶屋町遊園	茶屋町161	907	S51.12.20
早沖南遊園	茶屋町早沖493-13	799	S55.03.24
市場住宅遊園	真備町市場3593-1	500	S48
箭田住宅遊園	真備町箭田3524	170	S46
計		97,841	

(4) 開発行為による児童遊園一覧表

遊園名	所在地	面積(m ²)	供用開始
広瀬団地遊園	笹沖 1072-4	643	S52. 5. 9
前田団地遊園	笹沖 277-35	206	S50. 7.20
笹沖桜苑遊園	笹沖 616-120	815	S56. 4.17
川入団地2号遊園	川入 856-29	355	S53. 3.17
川入団地1号遊園	川入 856-20	297	S53. 3.17
福島北1区1号遊園	平田 672-18	188	S52.12. 8
安江大開1号遊園	安江 110-13	250	S53.12. 4
安江大開2号遊園	安江 114-8	58	S53.12. 4
川入北遊園	酒津 2533-20	509	S52.10.21
中島中須賀遊園	中島 1079-4	99	S48.12.15
中島中新田遊園	中島 1409-22	128	S56. 1.13
陣之内東遊園	中島 1110-38	258	S48.12.18
陣之内西遊園	中島 1113-36	246	S56. 1.13
中島ハイソ遊園	中島 1836-17	335	S58. 7.28
中島西ノ沖団地遊園	中島 1755-41	231	S54. 2.16
中島若宮遊園	中島 33-19	756	S63. 3.31
新中島団地遊園	中島 1556-11	368	S56. 4.20
中庄ハイソ1号遊園	中庄 2045-15	573	S51. 1.20

遊園名	所在地	面積(m ²)	供用開始
中庄吉田東遊園	中庄 3533-4	102	S56. 1.13
中庄ハイソ2号遊園	中庄 2528-57	420	S51. 1.20
中庄別府南1号遊園	中庄 842-56	430	S54. 9.28
中庄別府南3号遊園	中庄 842-7	223	S54. 9.28
中庄こうがつば遊園	中庄 3574-98	746	S60. 6. 4
中庄別府南2号遊園	中庄 824-13	204	S54. 9.28
中庄東町遊園	中庄 3558-43	300	S60. 6. 4
鳥羽山ノ下遊園	鳥羽 372-25	97	S60. 5. 1
鳥羽団地遊園	鳥羽 113-32	141	S54. 9.28
中庄駅南団地遊園	徳芳 122	2022	S54. 9.28
花の街3号遊園	宮前 390-98	387	S58. 1.21
日の出北遊園	宮前 73-56	410	S54. 9.28
西阿知団地1号遊園	西阿知町66-21	144	S53.12. 4
西阿知東遊園	西阿知町 54-20	215	S60.12. 3
片島団地遊園	片島町 283-35	185	S54. 2.16
新片島団地遊園	片島町 214-12	223	S53.11.24
竜ノ口2号遊園	西阿知町新田 658-19	99	H元. 3.31
竜ノ口1号遊園	西阿知町新田 662-6	139	H元. 3.31
天城遊園	藤戸町天城 513-26	796	S52. 2.16
第2天城ニュータウン遊園	藤戸町天城 335-11	115	S51. 3. 4
天城団地3号遊園	天城台1丁目 441-102	428	S54. 2. 7
天城団地5号遊園	天城台3丁目 441-278	646	S50. 2. 7
天城団地2号遊園	天城台1丁目 441-168	486	S50. 2. 7
天城団地1号遊園	天城台4丁目 441-450	361	S50. 2. 7
上東つくし2号遊園	上東 1000-8	178	S51.11.13
上東つくし1号遊園	上東 996-43	365	S51.11.13
上東しらとり団地遊園	上東 1237-19	383	S60. 4. 1
矢部1号遊園	矢部 275-4	164	S58. 8. 3

遊園名	所在地	面積(m ²)	供用開始
矢部2号遊園	矢部 275-10	68	S58. 8. 3
庄パーク第5号遊園	庄新町 1078-30	295	S59. 9. 19
庄パーク第8号遊園	庄新町 943-16	369	S57. 5. 26
庄パーク1号遊園	庄新町 212-27	350	S63. 3. 31
茶屋町ニュータウン2号遊園	茶屋町 1455-5	155	S49. 8. 20
茶屋町ニュータウン3号遊園	茶屋町 1487-23	190	S49. 8. 20
昭和苑遊園	茶屋町 134-4	254	S49. 6. 17
茶屋町ニュータウン1号遊園	茶屋町 1406-19	159	S49. 8. 20
水島川崎通2号遊園	水島川崎通1丁目1-53	480	S51. 7. 6
水島川崎通5号遊園	水島川崎通1丁目1-195	554	S56.10.20
水島川崎通1号遊園	水島川崎通1丁目1-18	350	S51. 7. 6
水島川崎団地1号遊園	亀島1丁目1-329	624	S51. 7. 6
水島川崎団地2号遊園	亀島1丁目1-233	783	S51. 7. 6
浦田一文字団地遊園	福田町浦田 2158-4	98	S58. 1. 10
古新田六之割遊園	福田町古新田 863-12	277	S56.11. 6
北畝4丁目団地2号遊園	北畝4丁目 901-33	430	S55. 2. 1
北畝4丁目団地1号遊園	北畝4丁目 851-20	107	S54. 2. 16
北畝5丁目団地遊園	北畝5丁目 769-44	156	S52.10.27
北畝6丁目団地遊園	北畝6丁目 591-20	334	S55. 2. 1
北畝団地遊園	北畝7丁目 451-27	179	S59. 6. 18
中畝8丁目団地遊園	中畝8丁目 168-6	128	S56. 7. 13
広江1丁目遊園	広江1丁目 2777-9	108	S51. 4. 15
水島川崎通4号遊園	亀島2丁目 1-367	191	S51. 7. 6
水島川崎通3号遊園	亀島2丁目 1-376	925	S51. 7. 6
田の口7丁目遊園	児島田の口7丁目3732-23	328	S54. 4. 5
下の町2丁目遊園	児島下の町2丁目1576-42	172	S54. 4. 5
山際団地第1遊園	児島上の町1丁目 331-28	119	S60.8.15
山際団地第2遊園	児島上の町1丁目 331-21	124	S61.8.15

遊園名	所在地	面積(m ²)	供用開始
塩生岡ノ山第4遊園	児島塩生 348-80	351	S60.9.10
塩生岡ノ山第3遊園	児島塩生 348-27	408	S60.9.10
塩生岡ノ山第2遊園	児島塩生 347-40	421	S60.9.10
相引遊園	福江 631-20	250	S62.12.16
押山遊園	玉島乙島 4827-14	177	S61.4.1
計		26,638	

(5) 児童遊園地区別設置状況

地区	児童遊園		開発行為による 児童遊園		合 計		1人当たり 開設面積 (㎡/人)
	設置数	面積(㎡)	設置数	面積(㎡)	設置数	面積(㎡)	
倉敷 (庄・茶屋町を含む)	78	39,477	54	18,564	132	58,041	0.25
水島	20	12,557	16	5,724	36	18,281	0.21
児島	47	29,139	8	2,173	55	31,312	0.46
玉島	25	15,998	1	177	26	16,175	0.26
船穂	0	0	0	0	0	0	0.00
真備	2	670	0	0	2	670	0.03
合 計	172	97,841	79	26,638	251	124,479	0.26

(6) 公園整備事業

① 木見駅前公園

事業概要

本公園は、児島地区の北部に位置し、子供からお年寄りまで、身近に利用できる遊び場・憩いの場の空間として、遊具、多目的広場や休憩施設等を整備した。

公園面積 2,258㎡

事業期間 令和3年度

概算事業費 11,960千円

② 倉敷市公園施設長寿命化対策事業

事業概要

公園施設の老朽化などによる事故を未然に防ぎ、より安全・安心で快適に利用できる公園を維持し、将来における維持管理予算の縮減や平準化を図ることを目的に、平成27年度に策定し、平成30年度に見直しを行った倉敷市公園施設長寿命化計画に基づき、遊具について、補修・更新を行うものである。

対象公園 334公園 (526施設)

事業期間 令和元年度～令和10年度

概算事業費 1,078百万円

(7) 緑化推進事業

倉敷市緑の基本計画に基づき、公共施設緑化、市民参加による花いっぱい運動、苗木配布、緑化フェア、緑のリサイクル事業等を実施し、フラワーガーデンシティの形成に向け、取り組んでいる。

また、倉敷市緑化基金の運用事業により、緑豊かなまちづくりを展開している。

倉敷市緑化基金

・積立額 181,902,598円 (令和4年3月31日未現在)

・事業 生垣設置補助金交付、花壇設置補助金交付

(8) 瀬戸内海国立公園

国立公園面積 575ha
 第一種特別地域 14ha
 第二種特別地域 561ha

第二種特別地域内訳

・鷺羽山地区 246ha
 ・王子ヶ岳地区 117ha
 ・由加山地区 105ha
 ・龍王山・通仙園地区 93ha

(9) 田之浦パークセンター（平成2年6月1日開設、事業主体・・・財団法人本州四国連絡橋自然環境保護基金）

パークセンターは、本州四国架橋ルート周辺の国立公園利用者が集中する場所に設置され、国立公園の保護、適正利用、周辺の美化清掃等について指導、啓発を目的とし、瀬戸内海の自然歴史を展示資料で紹介し、利用者の休憩及び研修の場を提供する。

- ・所在地 倉敷市下津井田之浦1丁目13-33
- ・規模・構造 鉄筋コンクリート平屋建 172.8㎡

11. 道路

(1) 道路状況

(R4.4.1現在)

区分	路線数	延長(m)	砂利道(m)	舗装道(m)	舗装率(%)
国道	4(2・429・430・486号)	77,871	0	77,871	100.0
県道	41	272,260	321	271,940	99.9
市道	22,137	4,029,439	605,617	3,423,822	85.0

※砂利道に防塵処理道を含む。延長は実延長である。

・推移(市道)

年度	種別	舗装道	砂利道	計	舗装率(%)
		延長(m)	延長(m)	延長(m)	
R1		3,396,655	610,668	4,007,323	84.8
R2		3,412,110	608,097	4,020,207	84.9
R3		3,423,822	605,617	4,029,439	85.0

・幅員(市道)

(単位：m)

幅員	改良延長				未改良延長			計
	19.5m以上	13.0m以上	5.5m以上	5.5m未満	5.5m以上	3.5m以上	3.5m未満	
実延長	10,671	38,240	493,106	1,646,605	2,887	24,543	1,813,387	4,029,439 (四捨五入)

・認定と廃止(市道)

区分	年度	R1		R2		R3	
		本数	延長(m)	本数	延長(m)	本数	延長(m)
認定		263	23,759	202	18,399	199	29,041
廃止		63	6,877	37	10,669	54	16,988

(2) 橋梁状況

(R4.4.1現在)

区分	永久橋	木橋	石橋	計
延長(m)	29,612	3	719	30,334
数	5,942	1	201	6,144

(3) 市道編入基準(抜すい) H19. 1. 1実施

① この基準を適用する私道は、次の各号のいずれかに該当するものとする。

ア 都市計画法(昭和43年法律第100号)に基づく開発許可を受けている道路(以下「開発道路」という。)及びそれに伴う延長敷地。ただし、開発行為に伴い、市に帰属するものは除く。

イ 建築基準法(昭和25年法律第201号)に基づく位置の指定を受けている道路(以下「位置指定道路」という。)

及びそれに伴う道路敷地。ただし、新たに位置の指定を受けようとするときに同時に市道への編入を希望する場合は、別に定める倉敷市市道編入の手引き（位置指定道路用）のとおりとする。

ウ 岡山県都市計画決定（昭和46年9月7日岡山県告示第754号）施行前に築造された幅員1.8m以上の通り抜け道路で市長が特に必要と認めたもの。

エ 前3号に挙げるもののほか、幅員4m以上の袋路状道路及び通り抜け道路。ただし、築造後1年を経過したものに限る。

オ 道路法により市道に認定若しくは市道として管理されている道路に係る拡幅等の寄付についてはこの基準の適用範囲としない。

② 市道に編入しようとする道路（以下「編入道路」という。）は、法令その他特別の定めのある場合を除き、一般交通の用に供している道路で、次の各号に該当するものとする。

ア 路線の形状は道路の交通の流れに適合するもので、その機能を十分果たし得るものであること。

イ 路線の起点又は終点が国、県、市町村道等のいずれかでそのどちらか一方は建築基準法第42条に定める道路と同等以上の道路に接続しているものであり、不特定多数のものの利用に供されているものであること。

ウ 諸般の交通事情及び公益的見地から、市道に編入することが適当と認められるものであること。

エ 危険性がなく、編入後の維持管理上支障のないものであること。

オ 編入道路が袋路状道路である場合 現に2戸以上が生活道路として利用していること。ただし、開発道路及び平成11年10月1日以降の位置指定道路は2戸以上の利用計画があること。

(4) 道路占用利用許可状況

年度 \ 区分	水 道	N T T	電 力	ガ ス	下水道	その他	計
R 1	1,043	69	234	386	631	806	3,169
R 2	973	69	303	420	661	908	3,334
R 3	1091	156	232	388	677	979	3,523

(5) 倉敷市私道整備補助金交付要綱（抜すい）S56. 4. 1施行（R3年度 5件 3,690千円）

私道の整備を促進し、もって生活環境の向上に資するため、私道の整備工事を行う者に対して予算の範囲内において補助金を交付するものとする。

① 道路幅員（私有地と公有地が併合して一体的に利用されている場合は、合計幅員とする。）が1.50メートル以上であること。

② 沿道の住宅等が2戸以上で、宅地の所有者が2人以上であること。

③ 私道築造後3年以上経過していること。

④ 補助金の額

ア 補助金の額は、予算の範囲内で市長が別に定める標準設計による工事に要する費用（以下「標準工事費」という。）の100分の50以内とする。ただし、当該整備工事費が標準工事費に満たないときは、当該工事費の100分の50以内とする。

イ 前項の額は、200万円を超えないものとする。

ウ 前2項に定めるもののほか、整備工事に要する経費を負担する者が生活保護法（昭和25年法律第144号）第6条に規定する被保護者である場合においては市長が認定した額を別に補助するものとする。

(6) 道路新設改良事業

本市における市道は日常生活を支える上で重要な社会資本であり、市民生活にもっとも身近な生活道路として、国県道を相互に連絡し、地域におけるコミュニティ相互を結びつけ、居住空間を構成すると同時に、公民館、学校、工業団地、市場等の公共公益施設等の機能を効率的に発揮させるために欠くことのできないものです。

市道整備を進めるにあたっては、地方単独事業（単市）によるほか、多額の費用を要する事業については、計画的、重点的、効率的な整備を行うため、起債事業等も含め国庫補助事業として実施しています。また、既存集落や商業地域の生活道路は、道路拡幅などの困難が伴うため、市民の協力を得ながら快適な環境づくりを進めているところです。

① 柏島道越線

事業概要

本路線は、玉島地区西部の一般県道水島港唐船線と主要地方道倉敷笠岡線を南北に連絡する主要幹線道路です。今回の事業実施区間は、市道西町亀崎線から国道429号・国道2号・JR山陽本線・JR山陽新幹線と交差して、主要地方道倉敷笠岡線を結ぶ区間の未施工区間L=970mです。この事業により、国道・鉄道と立体交差をし、交通渋滞の緩和・解消、通行の安全性の向上を図り、玉島地区の道路ネットワークの形成と効率的な地域社会を実現します。

- ・事業内容 L=970m W=14.0~26.0m
- ・事業年度 平成16年度～令和4年度
- ・概算事業費 7,900,000千円
- ・進捗率 3工区(国道429号より北) 用地100% 工事99%
5工区(国道429号より南) 用地100% 工事0%

② 矢柄西田線

事業概要

本路線は、連島町矢柄を起点として国道2号を終点とする倉敷南地区を東西に接続する補助幹線道路です。今回の事業実施区間は、主要地方道倉敷飽浦線から市道亀山23号線までの区間L=230mです。

このうち、岡山県事業として実施している一般県道加須山中帯江線(都市計画道路名:矢柄西田線)と主要地方道倉敷飽浦線との交差点部の影響範囲L=120mについて、県事業の完了に合わせて整備を進め、早期に交通機能の確保を図ります。

- ・事業内容 L=230m W=18.0m
- ・事業年度 平成26年度～令和4年度
- ・概算事業費 286,000千円
- ・進捗率 用地100% 工事88%

③ 生坂二日市線

事業概要

本路線は、市道三田五軒屋海岸通線から国道2号までを接続する、倉敷地区を南北に連絡する幹線道路です。市道三田五軒屋海岸通線から市道羽島四十瀬線までは供用開始していますが、市道羽島四十瀬線から国道2号まで未整備となっています。

本事業を整備することにより倉敷地区の外環状線が形成され、国道2号と倉敷中心部を結んでいる路線の渋滞緩和を図ります。

- ・事業内容 L=1,020m W=22.0m
- ・事業年度 令和2年度～令和9年度
- ・概算事業費 2,200,000千円
- ・進捗率 測量・設計16%

(7) 街路事業

事業概要

本市における都市計画道路は、111路線約342.88kmが計画決定され、将来における安全性と機能的な交通体系による都市基盤整備の確立を目指して、主として市街化区域内の都市計画道路の整備に鋭意努力しているところです。街路事業は、国予算の社会資本総合整備事業により国土交通省都市局所管に係る都市部の幹線道路を都市計画街路事業として実施しているもので、道路局所管の道路事業と連携し総合的に整備を進めています。

① 新田上富井

事業概要

本路線は、主要地方道倉敷玉野線から、都市計画道路の駅前古城池霞橋線や三田五軒屋海岸通線と交差し、水島臨海鉄道西富井駅を結ぶ倉敷市街地の東西の補助幹線道路として位置付けられています。今回の事業実施区間は全体延長L=3.160mの内、都市計画道路駅前古城池霞橋線から一般県道福田老松線までのL=1.026mの区間です。この事業により、倉敷地区の東西の交通を分散させ、交通渋滞を緩和するとともに、市役所以西の市街地の沿線土地利用を促進し地域の活性化を実現します。

- ・事業内容 L=1,026m W=22.0~25.0m
- ・事業年度 平成16年度～令和8年度
- ・概算事業費 3,100,000千円

・進捗率 用地87% 工事86%

② 矢柄西田線

事業概要

本路線は、連島町矢柄地区と西田地区の国道2号を連絡する補助幹線道路です。今回の事業実施区間は全体延長L=9.170mの内、一般県道水島港線から旧県道福田老松線に至るまでの区間L=1.003mです。この事業により、安全な歩行空間の確保、整備地区内の隘路の解消及び水島臨海鉄道で分断された東西地区への円滑な移動を実現します。

- ・事業内容 L=1,003m W=18.0~32.0m
- ・事業年度 平成18年度～令和7年度
- ・概算事業費 4,620,000千円
- ・進捗率 用地52% 工事9%

③ 西阿知矢柄線

事業概要

本路線は、西阿知町西原を起点とし、連島町矢柄を終点とする全体延長L=1.960mの補助幹線道路であり、現在、起点部にあたる主要地方道倉敷笠岡線からJR山陽本線と立体交差し、国道2号側道に至るL=1.025m区間が整備済みです。今回の事業区間は、国道2号側道から国道429号（都市計画道路中庄霞橋大谷線）までのL=285mであり、西阿知地内の主要地方道倉敷笠岡線と連携することにより、JR倉敷駅北側方面の商業地や市街地と水島・玉島方面を結ぶバイパス道路となり、ひとやモノの円滑な移動を実現します。

- ・事業内容 L=285m W=18.0m
- ・事業年度 平成17年度～令和4年度
- ・概算事業費 980,000千円
- ・進捗率 用地100% 工事93%

12. 住宅

(1) 管理戸数

(R4.4.1現在)

管理開始年度 \ 種別	公 営 住 宅	そ の 他	計
S21~H14	3,612	277	3,889
H15	32	0	32
H16	108	0	108
H17~	409	0	409
計	4,161	277	4,438

その他は、市有住宅48戸、改良住宅222戸、特定公共賃貸住宅8戸。

・構造別

区 分	木 造	簡 平 家	簡 2 階	中層耐火	高層耐火	計
公 営 住 宅	81	972	920	1,789	399	4,161
そ の 他	1	-	163	113	-	277

(2) 応募状況

年度 \ 区分	新 築			空 家		
	募集戸数	申込者数	倍 率	募集戸数	申込者数	倍 率
R1	46	228	4.96	140	366	2.61
R2	0	0	0	128	521	4.07
R3	0	0	0	110	365	3.31

(3) 家賃収納状況

(単位：円)

年度 \ 区分	調 定 額	収 納 額	不納欠損額	未 納 額	収納率 (%)
R1	637,775,881	508,955,066	1,567,119	127,253,696	79.80
R2	641,112,422	519,921,121	7,545,851	113,645,450	81.10
R3	641,487,574	531,622,036	1,114,822	108,750,716	82.87

(4) 団地別管理戸数

令和4年4月1日現在

団地名	所在地	建設年度	公営住宅(構造)					計	その他の住宅(構造)					合計戸数	家賃			
			木造	簡平	簡二	中耐	高層		木造	簡平	簡二	中耐	高層		計	β1	β4	
向山	向山1742-1	S51～53						0			69			69	69	12,700	～	19,200
〃	向山1750-1	S60			7			7						7	7	15,000	～	22,300
向山北	向山1794、1787-1	S49～56				25		25						25	25	10,000	～	21,300
〃	向山1794	S49						0				17		17	17	10,000	～	14,900
新田	新田1308-3、1362、1348-10、1348-13、1313-15	S47～59		12				12						12	12	5,300	～	20,800
名田	新田2283-1	S49			3			3						3	3	11,000	～	16,500
老松	老松町3丁目304	S25～31			12	36		48						48	48	4,500	～	9,400
浜ノ茶屋	浜ノ茶屋201-2	S50				120		120						120	120	12,200	～	20,300
水江	水江1424、1422-1	S45～51		13	8			21						21	21			
〃	水江1422-1	H2			2			2						2	2	5,900	～	25,800
粒江	粒江団地2590-1	S44～48		108	108	222		438						438	438	4,600	～	14,600
粒浦	粒浦233	S51		10				10						10	10	9,700	～	14,500
平山	羽島162	S32	12					12						12	12	1,500	～	2,200
羽島	羽島289-3、339-1、323、291	S47～51		28				28						28	28	6,000	～	13,600
徳芳	徳芳221-1、212-1、217-2	S45～62		15				15						15	15	5,400	～	20,400
徳芳中	徳芳178-1、171-1	S56～59		6	10			16						16	16	12,900	～	21,800
徳芳西	徳芳164-1	S56～57			10			10						10	10	15,200	～	22,900
新田南	新田2319-1	S62			2			2						2	2	16,900	～	25,200
日畑	日畑1190-1、1131-1	S54～56		12				12						12	12	10,400	～	16,600
南羽島	羽島607-1	S56						0			20			20	20	15,000	～	22,400
倉敷東	中央1丁目468-3	H1						0				15		15	15	15,100	～	22,500
倉敷西	南町688-5、白楽町673	H1						0				27		27	27	15,700	～	27,800
倉敷南	白楽町517-4	H1						0			4			4	4	19,700	～	29,300
浜ノ茶屋南	浜ノ茶屋2丁目220-1	H2				84		84						84	84	15,100	～	38,400
徳芳北	徳芳205-1、207-2、214-1、169-3	S43～55		28	8			36						36	36	4,700	～	22,600
徳芳東	徳芳90-1、88	S48～49		25				25						25	25	5,400	～	12,600

団地名	所在地	建設年度	公営住宅(構造)					その他の住宅(構造)					合計戸数	家賃			
			木造	簡平	簡二	中耐	高層	計	木造	簡平	簡二	中耐		高層	計	β1	β4
徳芳A	徳芳177、185-1	S50～51		15				15						15	8,200	～	12,600
徳芳B	徳芳79-1	S50～51		15				15						15	8,200	～	12,600
中庄	中庄団地21、25、26、27	H11～31		0		209	300	509						509	17,200	～	39,000
東中庄	中庄1464-1	S41～43		62	70	48		180						180	3,900	～	12,700
宮前	宮前412	S50～51			20			20						20	12,500	～	18,800
〃	宮前410-1、386-7	S57						0			20		20	20	15,200	～	22,700
北宮前	宮前532	S48～51		27				27						27	7,500	～	14,200
宮前南	宮前33-1	S61			13			13						13	17,200	～	25,700
宮前中	宮前17-1	H2			9			9						9	16,600	～	24,800
青江	青江732、酒津2532	S56～57			14			14						14	16,100	～	24,300
第2青江	青江834-6	S56			8			8						8	16,000	～	23,900
第3青江	青江806-1	S49		9				9						9	9,300	～	13,800
西阿知	西阿知町989	H4				60		60						60	16,700	～	29,600
中洲	安江550-60	S52～55				200		200						200	13,600	～	22,600
天城	藤戸町天城1394-3	S49			111			111						111	11,600	～	16,100
徳芳南	栗坂328-1、327-1	S58～62		14				14						14	12,700	～	21,000
連島	連島1丁目10-1、10-10	S44～57		21	4			25						25	4,700	～	19,600
第2連島	連島1丁目11-12	S57		4				4						4	13,200	～	19,600
千鳥町	水島西千鳥町6	S43～46				150		150						150	7,000	～	12,100
水島駅前	水島西千鳥町6	S58					37	37						37	18,700	～	27,900
水島相生町	水島相生町393-117	S30		6				6						6	1,600	～	2,400
南幸町	水島南幸町98-12	S49						0				16	16	16	10,000	～	14,900
明神町	水島明神町83	S50						0			20		20	20	12,000	～	17,900
再開発	水島西千鳥町6-18	S58						0				30	30	30	15,600	～	24,100
亀島	水島北亀島町1900-1、1899-1 水島南亀島町64-14	S47～H7		37	9			46						46	5,300	～	28,000
水島北亀	水島北亀島町1902-1	S60			12			12						12	15,800	～	23,900

団地名	所在地	建設年度	公営住宅(構造)					その他の住宅(構造)					合計戸数	家賃		
			木造	簡平	簡二	中耐	高層	計	木造	簡平	簡二	中耐		高層	計	β1
水島北亀	水島北亀島町1902-1	H2			4			4						4	15,800	~ 23,900
水島	水島明神町83	S50~51			21			21						21	11,700	~ 18,600
第2水島	水島明神町81-11	S57~58		10				10						10	13,200	~ 20,200
浦田	福田町浦田2262-3、2378-71	S51~56		5	15			20						20	9,800	~ 23,500
西浦田	福田町浦田2247	S63				30		30						30	13,600	~ 27,300
堀江	児島下の町9丁目1-2	S50~52				200		200						200	11,800	~ 20,600
三協	児島上の町2283	S31						0	1				1	1	600	~ 700
山殿	児島稗田町2793	S38~42		71				71						71	2,900	~ 6,000
落合	児島稗田町4000	S36	16	6				22						22	2,200	~ 4,100
中津山	児島稗田町436、583、545-1 530、392-1、537	S47~55		16	33			49						49	6,400	~ 21,400
中山	児島小川10丁目890	S43~50		124	199	240		563						563	4,200	~ 17,300
錦町	児島味野6丁目2801	S28			8			8						8	5,800	~ 8,600
林	福江1447-1、1454-1	S47~57		39	5			44						44	6,400	~ 23,000
林南	福江1466-1	S61			6			6						6	15,700	~ 23,400
菰池	菰池3丁目10	S50~51			23			23						23	12,200	~ 17,500
高後沖	玉島乙島7471	S27~29	53					53						53	700	~ 2,000
柏島	玉島柏島4348	S43~44		10	7			17						17	3,700	~ 11,200
柏島第2	玉島柏島4233	S44		18	10			28						28	5,900	~ 12,700
奥谷	玉島柏島6499	S47~50			96			96						96	10,100	~ 18,000
大谷	玉島柏島1234	S51						0		15			15	15	16,400	~ 24,500
道越	玉島道越301	S45~46		45	12			57						57	5,100	~ 12,600
四ツ土井	玉島道越570-4、572-1	S45~49		10				10						10	4,600	~ 12,100
池畝	玉島道口3836-1、3473-2、 3815、5110-1 5165-1、5165-2 3877-3	S43~51		23	10			33						33	3,800	~ 16,400
”	玉島道口5138-1	S54						0		15			15	15	14,200	~ 21,100

団地名	所在地	建設 年度	公 営 住 宅 (構造)						その他の住宅 (構造)						合計 戸数	家 賃	
			木造	簡平	簡二	中耐	高層	計	木造	簡平	簡二	中耐	高層	計		β 1	β 4
谷底	玉島道口391-1、395-1、801、812-2	S46～52		22				22						22	4,800	～ 12,500	
横内	玉島陶4427-1、4446-2	S48～55		4	4			8						8	6,400	～ 21,500	
西横内	玉島陶4552	S50		12				12						12	7,900	～ 11,700	
水島幸町	水島南幸町101	H5					62	62						62	17,800	～ 40,300	
宮前 (松の木)	宮前520-1	H5		4	11			15						15	16,800	～ 29,200	
西宮前	宮前542	H6		3	14			17						17	17,900	～ 29,500	
亀山	亀山702	H6				24		24						24	19,100	～ 34,000	
中庄 (特公賃)	中庄団地138	H11						0			8		8	8	59,000	～ 60,200	
オノ神 グリーンパレス	船穂町船穂6100-1	H14				32		32						32	20,300	～ 32,900	
東北谷	船穂町船穂3553-2	S62			2			2						2	15,700	～ 23,500	
川辺	真備町川辺57	R2				58		58						58	14,900	～ 33,000	
箭田	真備町箭田3524	S45～47		37				37						37	5,100	～ 9,600	
市場	真備町市場3593-1	S48～52		25				25						25	6,100	～ 13,400	
箭田東	真備町箭田737- 1	S49		6				6						6	7,600	～ 11,300	
箭田東第二	真備町箭田751-3	S52～53		8				8						8	10,300	～ 15,800	
辻田	真備町辻田808-3	S57～58		7				7						7	13,500	～ 20,700	
有井	真備町有井275-4	R2				20		20						20	15,400	～ 35,100	
箭田南	真備町箭田1743-1	R2				31		31						31	14,900	～ 34,500	
	合 計		81	972	920	1,789	399	4,161	1	0	163	113	0	277	4,438		

(5) 地区別県営住宅数

(R4. 4. 1現在)

倉敷	水島	児島	玉島	計
1,329	0	250	108	1,687

(6) 新倉敷駅前再開発住宅等の概要

建設年月	着工平成3年1月完成平成4年3月			
構造	鉄骨鉄筋コンクリート造	8階建	敷地面積	1,902.21㎡
建設面積	780.20㎡			
延べ面積	3,764.55㎡			
1階～2階	店舗 13戸 (1,064.90㎡)	1戸当たり	28.04㎡～62.44㎡	
3階～8階	住宅 30戸 (2,699.65㎡)	1戸当たり	3DK	60.12㎡

13. まちづくり

(1) 都市再生整備計画

都市再生整備計画は、地域の特性を生かしたまちづくりを実施し、都市の再生を効率的に推進し、地域住民の生活の質の向上と地域経済・社会の活性化を図ることを目的に策定するものであり、地域が抱える課題や、まちづくりのビジョンに基づき、まちづくりの目標や数値目標の達成に必要な事業を計画に位置づけ、成果を重視したPDCAサイクルにより、効果的なまちづくりを進めるものである。

都市再生整備特別措置法に基づき、市が計画を作成し、実施する事業費等に充当するための交付金・補助金を国から受ける。

計画に係る国の支援制度として、平成16年度に『まちづくり交付金』が創設されたが、平成22年度から、社会資本整備総合交付金に統合され、『都市再生整備計画事業』に移行した。さらに、令和2年度には、立地適正化計画に基づく事業に係る支援制度を集約・個別支援制度化し、集中支援を行うことを目的として『都市構造再編集集中支援事業』も創設された。

本市はこれまで、児島地区、倉敷駅前東地区、玉島地区、倉敷市中心市街地活性化基本計画地区、児島駅前地区、倉敷市中心市街地活性化基本計画新計画地区で都市再生整備計画に取り組んだ。

現在は、令和3年度から令和7年度を計画期間とする都市再生整備計画（倉敷市中心市街地活性化基本計画第三期計画地区）において、都市構造再編集集中支援事業を実施している。

倉敷市の都市再生整備計画の概要

都市再生整備計画の地区名と まちづくりの目標	面積 (ha)	計画 期間	計 画 事業費 (億円)	主要事業
【児島地区】 <ul style="list-style-type: none"> 多様な世代が安心して暮らせるアメニティの高い都市づくり 観光資源の再発掘による観光都市づくり 市民・行政の協働によるまちづくり 	619	H18 ～ H22	45.9	<ul style="list-style-type: none"> 児島市民交流センター整備 児島産業振興センター整備 児島駅前広場整備 「風の道」整備
【倉敷駅前東地区】 <ul style="list-style-type: none"> 宅地の利用度を高めることで生活拠点の質的向上、商業拠点としてのポテンシャル向上を図る 市民のみならず駅乗降客等の駅南北中継点としてのオアシス的空間を確保する 街路等の整備改善により交通の安全性を高め、併せて歩行者の快適性の向上を図る 	4.5	H18 ～ H22	30.6	<ul style="list-style-type: none"> 倉敷駅前東土地区画整理事業 倉敷駅前東都市再生住宅築造 (都) 昭和宮前線交差点改良
【玉島地区】 <ul style="list-style-type: none"> 水辺空間の整備と水質の保全により、市民と来訪者に潤いと安らぎを提供する 人にやさしい公共施設の整備により、市街地の活性化を目指す 歴史的まちなみの保全と活用を通して、市民交流の促進と観光客の集客を目指す 	397	H19 ～ H23	32.4	<ul style="list-style-type: none"> 溜川水質浄化・土地調査 玉島勇崎地区ほか下水道整備 玉島市民交流センター整備 玉島児童館整備 玉島みなと公園整備
【倉敷市中心市街地活性化基本計画地区】 <ul style="list-style-type: none"> 倉敷がまもり育ててきた伝統文化を活かし、まちの魅力を向上させる 歩いて楽しい、暮らしやすいまちを形成する まちなかに人を誘導し、交流を促進する 	175	H23 ～ H27	31.5	<ul style="list-style-type: none"> 美観地区内電線類地中化 倉敷駅周辺誘導案内施設整備 倉敷みらい公園整備 倉敷駅前東土地区画整理事業 まちなか回遊促進事業
【児島駅前地区】 <ul style="list-style-type: none"> 老朽化した公共施設の機能向上を図るとともに、市街地での都市機能の存続を図る 交通拠点等から公共施設や商業施設等への快適な歩行経路を実現する 憩いと潤いを提供するため、親子や幅広い年代が集い、ふれあえる空間を創出する 	28	H27 ～ H29	22.3	<ul style="list-style-type: none"> 倉敷市立市民病院建設 児島駅前第2公園整備 児島駅周辺誘導案内施設整備 白馬塩生線ほか歩道整備等
【倉敷市中心市街地活性化基本計画新計画地区】 <ul style="list-style-type: none"> 倉敷がまもり育ててきた伝統文化を活かし、まちの魅力を向上させる 歩いて楽しい、暮らしやすい街を形成する まちなかに人を誘導し、交流を促進する 	175	H28 ～ R2	12.9	<ul style="list-style-type: none"> 美観地区電線類地中化 魅力回廊整備（美観地区路地美化） 倉敷駅前東防災施設設備
【倉敷市中心市街地活性化基本計画第三期計画地区】 <ul style="list-style-type: none"> 歴史的・伝統的資源を継承し、活用することにより、まちの魅力を向上させる 便利で快適な住環境の整備により、持続可能なまちを形成する 多様な主体が活発に交流・連携することにより、賑わいと活気を創出する 	175	R3 ～ R7	7.9	<ul style="list-style-type: none"> (仮称) 倉敷駅北街区公園整備事業 倉敷駅第二土地区画整理事業 地域防災施設整備 公共空地周辺高質化

(2) 倉敷市まちづくり基金

倉敷美観地区及び児島・玉島の町並み保存地区の周辺並びにこれらの地区等、倉敷市内全域に存在する貴重な町並みの消失等の解決策として、また、一定エリアでまとまった市民によるエリア再生や、町興し等の活動促進策として、民間都市開発推進機構の拠出資金を活用し、地域の歴史と文化を継承する貴重な町並みを守るとともに、既存ストックの再生活用、地域の魅力の向上や、賑わいの創出等のまちづくり活動を支援するため、平成25年度に創設し、平成26年度から補助制度の運用を開始している。

14. JR山陽本線等倉敷駅付近連続立体交差事業

(1) 事業概要

倉敷駅周辺地区は、鉄道によって南北の交通や土地利用が分断され、一体的な発展が阻害されている。このため倉敷駅付近の鉄道を高架化し、交通の円滑化と安全性の向上を図るとともに市街地の一体的な整備を行うことにより、土地利用の促進と都市機能の集積を進める。

- ① 事業主体 岡山県
- ② 鉄道高架計画区間
 - ・ JR山陽本線 約3.2km (大島～四十瀬)
 - ・ JR伯備線 約2.2km (阿知1丁目～酒津)
 - ・ 水島臨海鉄道 約1.7km (阿知1丁目～安江)
- ③ 除却踏切数 9箇所
- ④ 主な交差道路 都市計画道路6路線 (既決定道路4路線、新規計画道路2路線)
- ⑤ 概算事業費 609億円

(2) 事業の経過

- H5. 3 倉敷地区都市拠点総合整備事業計画策定調査250ha
- H7. 4 連続立体交差事業補助調査採択を受ける (県)
- H10. 4 JR山陽本線・伯備線が新規着工準備箇所として採択される (県)
- H13. 11 鉄道線形や高架区間等の計画概要を公表 (県)
- H14. 8 事業採択前に準備・計画段階で5年経過している事業として「再評価」 (県)
- H17. 4 水島臨海鉄道が着工準備箇所として追加採択される (県)
- H19. 6 概算事業費約401億円を約600億円に変更 (県)
- H19. 8 再評価実施後5年経過した時点で継続中の事業として「再評価」 (県)
- H23. 7 市執行部、市議会の合同で岡山県知事に整備促進を要望
- H25. 1 概算事業費約600億円を609億円に変更し、費用対効果の数値(0.85)を公表 (県)
- H25. 1 市執行部、市議会の合同で岡山県知事、県議会議長に整備促進を要望
- H25. 6 倉敷地区都市拠点総合整備事業計画を見直すことを表明
- H26. 4 JR線に関し、コスト縮減等の検討結果を公表 (県)
- H27. 2 水島臨海鉄道に関し、コスト縮減等の検討結果を公表 (県)
- H28. 12 今後検討対象とするコスト縮減3案を公表 (県)
- H29. 7 倉敷駅周辺総合整備計画を公表
- H30. 2 コスト縮減3案の費用対効果の試算結果が全て1を超えると公表 (県)
- H30. 4 水島臨海鉄道も高架化する案1での決定を県に要望

15. 倉敷駅周辺第二土地区画整理事業

(1) 事業の目的

本地区は、JR倉敷駅に隣接し、駅南部が都市活動の拠点として商業業務を主体とする土地利用がなされているのに対し、鉄道により南北の交通や土地利用が分断されているのに加えて公共施設等が未整備のまま住宅地が形成されているため、中心市街地にふさわしい都市基盤整備や土地利用がなされていない。

そこで、本事業により都市基盤の整備にあわせ、都市的土地利用への転換を行い、倉敷市の都市拠点としてふさわしい機能強化を図り、倉敷駅南北の市街地の一体的な発展に寄与することを目的とする。

(平成30年1月22日、区域全体の仮換地指定が完了した。)

(2) 事業の概要

- ① 施行者 倉敷市
- ② 施行地区 石見町・日吉町・寿町・阿知1丁目及び老松1丁目の各一部
- ③ 面積 22.5ha
- ④ 筆数 688筆

- ⑤ 土地所有者等関係者数 440人
- ⑥ 公共用地率（整理後） 36%
- ⑦ 平均減歩率 25.3%（19.0%）
- ⑧ 総事業費 約171.2億円
- ⑨ 事業施行期間 平成14年度～令和11年度（清算期間5年を含む）
- ⑩ 公共施設の整備

ア 道路

・ 寿町八王寺線	W=30m	L=561m
・ 北浜日吉線	W=17m	L=191m
・ 寿町石見線	W=17m	L=321m
・ 川入日吉線	W=15m	L=442m
・ 高架側道	W=10m	L=676m
・ 区画道路	W=4～12m	L=4,532m
・ 特殊道路	W=4m	L=225m

イ 公園緑地

・ 街区公園	3箇所	6,800㎡
・ 倉敷用水緑道		2,584㎡

ウ 水路

・ 1号～4号水路	W=平均1.8m	L=1,662m
・ 倉敷用水路	W=4m	L=271m

(3) 事業の経過

H4～H5	土地区画整理事業調査
H6～	土地区画整理事業の事業化の検討
H7.10～H9.5	説明会を実施
H10.8.4～17	都市計画（区域決定）案の縦覧
H11.3.16	都市計画決定（区域決定）
H14.2.1～14	事業計画（案）の縦覧
H14.3.22	施行条例の告示
H14.4.30	事業計画の認可
H14.5.7	事業計画の決定（倉敷市公告）
H17.12.19	見直し案の提示
H18.12.20	土地区画整理審議会委員の選挙期日の公告及び選挙人名簿の縦覧期間の公告
H19.3.18	審議会委員選挙の投票日（無投票）
H19.3.23	審議会委員決定の公告
H19.10.15	第1回審議会開催
H21.11.24	事業計画変更（施行期間の延伸、資金計画変更）の公告
H23.7.7～20	換地設計（案）供覧
H23.12.20	土地区画整理審議会委員の選挙期日の公告及び選挙人名簿の縦覧期間の公告
H24.3.18	審議会委員選挙の投票日
H24.3.23	審議会委員、予備委員決定の公告
H27.2.12	都市計画道路「寿町八王寺線」工事着手
H27.2.24	事業計画変更（施行期間の延伸、資金計画変更）の公告
H28.11.28	仮換地指定（石見町の一部）
H28.12.14	土地区画整理審議会委員の選挙期日の公告及び選挙人名簿の縦覧期間の公告
H29.3.12	審議会委員選挙の投票日（無投票）
H29.3.23	審議会委員決定の公告
H30.1.22	仮換地指定（石見町・日吉町の各一部）
R2.2.3	事業計画変更（施行期間の延伸、資金計画変更）の公告
R3.11.1	土地区画整理審議会委員の選挙期日の公告及び選挙人名簿の縦覧期間の公告
R4.2.6	審議会委員選挙の投票日（無投票）
R4.3.23	審議会委員決定の公告

16. 真備地区復興計画

(1) 計画の目的

平成30年7月豪雨により甚大な被害が生じた真備地区において、被災された住民が一日も早く落ち着いた生活を取り戻し、真備地区外で仮住まいをされている方々も真備に戻り、安心して暮らしていけるよう、将来に渡って安全・安心なまちづくりを進める必要がある。

また、豊かな自然と歴史・文化に包まれた真備として再生・発展していくためには、住民と行政等が協働して復旧・復興に向けて取り組んでいくことが必要である。

このことから、復興に向けた基本理念や基本方針を定めるとともに、今後取り組むべき主要な施策を体系的にまとめ、具体的な取組や事業期間を示し、復興への道筋となる真備地区復興計画を令和4年3月に改定した（平成31年3月策定、令和2年3月改定、令和3年3月改定）。

(2) 対象の地域

倉敷市真備町全域

(3) 計画の期間

2019年度～2023年度

消 防 局

内 容

消 防 局 関 係 予 算
令 和 4 年 度 消 防 主 要 事 業
消 防 庁 舎 の 概 要
(1 局 ・ 4 署 ・ 3 分 署 ・ 8 出 張 所)
現 有 力
コ ン ビ ナ ー ト の 防 災 対 策
危 険 物 等 の 状 況
令 和 3 年 中 の 火 災 状 況
令 和 3 年 中 の 救 急 状 況
防 火 対 象 物 現 況
防 火 対 象 物 査 察 実 施 状 況
中 高 層 建 築 物 数 (3 階 以 上)
外 郭 団 体
広 域 消 防 圏
水 島 コ ン ビ ナ ー ト に お け る
火 災 、 事 故 発 生 状 況

1. 消防局関係予算

(単位：千円)

年度		R2 年度 (決算)	R3 年度 (最終)	R4 年度 (予算)
消 防 費	常備消防費	3,875,601	3,916,459	3,945,694
	常備消防施設費	425,492	661,369	917,857
	非常備消防費	217,697	217,658	224,228
	非常備消防施設費	88,207	66,856	84,500
計		4,606,997	4,862,344	5,172,279

2. 令和4年度消防主要事業

行政と市民、企業等が連携をとり、「災害からの復興とみらいに向かうまちづくり」を実現するため、防災意識を高め、災害に的確かつ迅速に対応できる体制を強化するため次の諸事業を推進する。

(1) 消防防災体制の充実強化

ア 南海トラフ等大規模災害（地震・水害等）に備えた消防体制の確立

倉敷市地域防災計画に記載される南海トラフ等大規模災害（地震・水害等）の被害想定に基づき、管内で予想される大規模多発火災、建物の倒壊、津波浸水、豪雨等による被害に対して、消火、救急、救助、避難誘導等の活動が迅速に行えるよう、訓練を実施するとともに、各種計画及びマニュアルの見直しにより消防体制の強化を図る。

また、南海トラフ地震発生時には、緊急消防援助隊岡山県大隊の出動が計画されていることから、エネルギー・産業基盤災害即応部隊を中心とした応援体制についても、計画及びマニュアルを整備し、消防応援体制の充実を図る。

イ 消防緊急通信指令システムの間接更新

消防緊急通信指令システムの機器を間接更新し、機能強化を図る。火災・救急等をはじめとする各種消防業務における通信連絡体制の向上・消防活動の効果的運用を図り、被害を最小限度にとどめ、市民の生命・財産を保護し福祉の増進に寄与する。

ウ 消防施設等及び消防用資機材等の充実

災害時に拠点となる消防施設の計画的な整備を進めるとともに消防施設の老朽化等に伴う補修等必要に応じた適正な維持管理をする。

消防車両等更新計画は、消防力の整備指針に基づき、当局の車両更新状況を考慮して、随時更新しているところであるが、消防車両の価格及び配置消防車両維持管理費が上昇傾向にあることから、出動計画の見直しと並行して高性能で省力化の期待できる消防車両に更新していく。

また、消防用資機材等の充実については、南海トラフ地震、水害、土砂災害等の自然災害やNBCR（核・生物・化学・放射能）災害に対処できる資機材を充実させるとともに、無人航空機（ドローン）を中心とした情報収集能力の強化を図る。

エ 消防に関する企画立案の推進

横断的な組織体制で消防に関する企画立案、計画等の策定を行い、消防の抱える諸課題を解決する。

オ 女性消防吏員の更なる活躍推進

(ア) 女性消防吏員の計画的な増員に向けた取組みの推進

社会人及び教育機関等の受験対象者になると思われる方へ、女性割合、女性の採用者数、女性消防吏員の活躍推進に向けた取組状況について、説明会・イベント等を通して広く広報をするとともに、SNS等に掲載するなど「見える化」を推進する。

(イ) 女性消防吏員活躍推進に係る教養、装備等の計画的な改善

女性消防吏員の活躍の場を広げるために、全職員を対象にした教養を実施する。また、女性消防吏員の要望に応じて、女性用の装備等の改善、被服、装備品の拡充を積極的に進める。

(2) 消防技術の向上と安全対策の確立

ア 安全管理体制の強化

緊急走行、災害の現場及び査察検査時等の安全管理並びに惨事ストレスの防止を推進するため、局教養、派遣研修を通じて職員へ安全管理の重要性を浸透させる。

また、外部有識者を講師に招き、高梁川流域6消防本部合同による安全管理に関する講習会を実施し、広く安全管理体制の強化を図る。

イ 危機管理体制の整備

自然環境、生活環境等の変化に伴い、災害の要因も複雑多様化し潜在的危険性が增大する傾向にある中で、これに対応する消防防災技術及び知識の向上並びに安全管理体制の確立のため、消防職員の危機管理体制を整備する。

ウ 知識・技術の伝承

ベテラン・中堅職員の知識・技術を若手職員に伝達し、技術力、安全対策の低下を招かない体制づくりと、職員一人ひとりが消防の使命を再認識し、自信と誇りを持って自己の能力向上に取り組める環境づくりを推進する。

市民へより価値の高いサービスを提供するためには、業務全般に渡る広い知識を身につけ、全体の連携を強固にして、組織力の強化を図る必要がある。その手段として、平成27年度から開始した「人材育成プログラム」の内容の見直しを行いながら継続実施する。

(3) 消防団組織の強化と活性化対策の推進

ア 消防団組織の強化

地域防災力の中核として欠くことのできない存在である消防団が、各種災害に対応できるよう、団員定数を充足させるとともに、消防機庫の移転等を視野に機庫用地の確保を図り、市内の消防力を充実させる。

イ 消防団と事業所の連携・協体制の強化

被雇用者の消防団員が大多数を占める現状から、被雇用者が入団しやすく活動しやすい環境を整備するため、消防団協力事業所表示制度を推進し、消防団と事業所の連携・協体制の強化を図る。

ウ 地域に密着した消防団づくりの推進

(ア) 消防団員の入団促進のため、消防団機庫の改修、車両、資機材などの充実強化を図り、魅力ある消防団づくりを推進する。

(イ) 地域行事へ積極的に参加し、消防広報や訓練指導などの消防団活動を通じて、地元でボランティア活動ができる消防団の魅力をアピールする。また、女性消防団員による防火広報や救急法の指導補助など、きめ細やかな活動で、地域に密着した消防団を目指す。

(ウ) あらゆる災害対応に備え安全確保装備の充実強化を図る。

(4) 救急・救助活動体制及び応援体制の充実強化

ア 救急高度化の推進

平成3年に救急救命士法の制定及び救急隊員の応急処置の拡大が図られたことを契機に平成4年に倉敷市救急高度化推進計画を策定し、毎年見直しを図っている。指導救命士及び救急救命士の養成をはじめ、高規格救急車の更新、救急救命士の病院実習及び処置拡大による救急隊員の教育訓練などの救急高度化を計画的に進める。

イ 救急隊員の教育

市民を救命するためには、救急救命士をはじめ、救急隊員の教育訓練が不可欠であることから、救急救命士にあっては、病院等での研修及び実習を継続し、2年間で128単位を取得させるとともに、気管挿管及び薬剤投与の認定救急救命士を養成していく。

さらに、救急医学会などの研修会や事後検証会等に救急隊員を派遣するなど教育訓練の機会を増やし、指導救命士が中心となって救急隊員のレベルアップを図る。

救急救命士以外の救急隊員にあっては、「救急隊員再教育プログラム」に基づき、教育訓練を行い、知識・技術の向上を図る。

ウ 救急搬送体制の充実

迅速かつ適切な病院搬送を行うために、備中地区メディカルコントロール協議会及び医療機関との連携強化を図り、救急搬送体制の問題点を検討することで、救急搬送が円滑に行えるように対応していく。

エ 感染防止対策

新型コロナウイルス感染症をはじめとする各種感染症に対応するために、救急隊員の各種ワクチン接種、感染防止資器材の整備及び備蓄を進め、救急活動時における救急隊員への感染防止対策を強化する。

オ 応急手当の普及

倉敷市消防局管内においては、救急要請の通報を受けてから現場に到着するまでの平均時間は、令和3年中で8.3分を要している。救急隊の現場到着までに、バイスタンダーによる適切な応急処置が行われることで救命の可能性は一段と高くなる。

一人でも多くの市民に正しい応急手当の知識と技術を身につけてもらうことを目的に、今後も、引き続き市民に対して心肺蘇生法、大出血の時の止血法、AED操作の技能が習得できる普通救命講習会（3時間）・上級救命講習会（8時間）及び応急手当普及員講習会（24時間）を開催し、応急手当の普及と救命率の向上を図る。

また、誰でも気軽に受講できるシステムとして、インターネットを利用した「応急手当WEB講習」の開催やSNSを活用した普及啓発にも努める。

カ 救マーク制度の普及

不特定多数の人が出入りする事業所を対象に、普通救命講習・上級救命講習・応急手当普及員講習のいずれかを修了した従業員が、その事業所の営業時間内又は従業員時間内において常駐していること及びその事業所において傷病者が発生した場合に適切な体制を定めた「救急活動計画書」を作成している場合は、その事業所に対して、「救マーク」を交付している。今後も継続して「救マーク」制度の普及に努め、だれもが安心して利用することができる救急環境を整えていく。

キ 救急車の適正利用

全国的な問題となっている救急車の出場件数の増加や搬送者の半数以上が軽症であることなどから、真に緊急を要し、救急車を必要とする傷病者への対応が遅れることがないよう、救急車の適正利用を呼びかけるとともに、普段の生活の中で、病気やけがに気をつける予防救急の普及啓発を行う。

ク 救助体制及び応援体制の充実強化

平成7年1月17日に発生した阪神・淡路大震災を契機に、平成7年6月、国内で発生した地震等の大規模災害時における人命救助等をより効果的かつ迅速に実施し得るよう、全国の消防機関相互による援助体制を構築するため、緊急消防援助隊が創設された。

倉敷市消防局でも平成23年3月11日に発生した東日本大震災に、47名を派遣し、平成26年8月20日発生した広島市土砂災害には、126名の隊員を派遣している。さらに、平成28年4月16日に発生した熊本地震に、73名を派遣している。今後もこのような災害が発生した場合に備えて、人命検索資機材等の整備を行うとともに、救助資機材の装備充実を図りながら、過酷な災害現場の多種多様な災害事象に的確に対応のできる救助指導者及び救助隊員を養成していく。更に大規模な災害に対応するための装備を備えた、高度救助隊を中心に広域応援体制の充実強化を図る。また、国内に限らず本市では、海外で発生した災害現場で活動する国際消防救助隊員6名を登録している。平成11年9月に発生した台湾地震では、日本の救助チームの一員として2名派遣している。

さらに、平成23年2月に発生したニュージーランド・クライストチャーチ市の地震では、倉敷市の姉妹都市であることから本市から国際交流課の職員1名と救急救命士2名を現地に派遣した。

今後も海外で発生した災害等における救助活動なども視野に入れ、国際消防救助隊員としての技術を維持できるよう国際消防救助隊合同訓練への積極的な参加を含めた教育訓練の実施に努めていく。

なお、本市は平成30年7月豪雨災害で初めて緊急消防援助隊による応援を受けた。この災害の消防活動を検証し、大規模災害発生時及び受援時の計画・対応マニュアルの見直しを随時行っていく。

(5) 火災予防対策の充実強化

ア 重大違反対象物の是正指導強化

消防用設備等の重大な消防法令違反がある防火対象物を重点とした査察を実施する。

違反を覚知した防火対象物について違反是正を進め、特に人命危険の高い対象物に対しては、「命令」を含めた厳格な違反処理を実施する。

イ 査察計画に基づく適切な実行管理

倉敷市火災予防等査察規程に基づく年間査察計画に従って、計画どおりに査察を実施する。

ウ 市民へ防火安全・安心情報の発信

(ア) 安全・安心な施設情報

不特定多数の方が利用する防火対象物及び大規模な防火対象物について、防火・防災管理上の一定の基準に適合しているものを倉敷市消防局ホームページへ掲載する。

その施設情報を利用者等に発信することにより、防火等に関する安全体制の確立を図る。

(イ) 防火対象物に係る表示制度

ホテル・旅館等からの申請に基づき審査を実施し、消防法令のほか重要な建築構造等に関する基準に適合している場合、表示マークを交付するとともに、倉敷市消防局ホームページへ掲載し、施設の利用者に防火安全情報を発信する。

(ウ) 違反対象物の公表制度

不特定多数の方が利用する防火対象物について、重大な消防法令違反（消防法令により建物に設置が義務付けられている屋内消火栓設備、スプリンクラー設備又は自動火災報知設備のいずれかが法令に違反して設置されていないもの）があることを覚知した場合には、所定の手続きに沿って倉敷市消防局ホームページで公表する。

その施設情報を利用者等に発信することにより、施設利用の判断材料を提供する。

エ 住宅用火災警報器の普及及び取替推進

平成16年住宅用火災警報器の設置について法改正が行われ、平成23年6月全ての住宅に設置が義務化された。令和3年6月現在の設置率は73.3%（条例適合率は68.7%）となっている。今後も住宅用火災警報器の未設置世帯への設置及び設置済世帯への継続的な維持管理（点検・交換）を働きかけ、住宅火災による被害のさらなる軽減を目指す。

オ 自主防災組織の育成強化

防火協会、幼年少年消防クラブ、女性防火クラブ等の自主防災組織の育成指導を行うとともに、自衛消防隊の活動を積極的に指導推進し、災害に強く安心して暮らせるまちづくりを目標とした自主防災体制の育成強化を図る。

カ 予防技術資格者の養成

高度化、専門化する予防業務を的確に行うため、高度な知識及び技術を有する予防技術資格者を養成する。

キ 防火思想の普及促進

テレビ・ラジオ・新聞・広報誌・インターネット等あらゆるマスメディア及び広報車両等を活用して、具体的でわかりやすい火災予防広報を実施し、市民の防火防災意識の高揚を図る。

各種イベントを通じ、地域住民とのふれあいを深め住民の防火防災への関心、意識を高める。

(6) 石油コンビナート防災体制の充実強化

ア 事故防止対策

水島コンビナート地区全体の保安レベルの更なる向上とコンビナート事故の低減を目的に、倉敷市コンビナート防災審議会の委員とともに新たに「コンビナート事故防止対策助言事業」を実施する。コンビナート事故防止対策についてテーマを定め、事業所の取り組み事例に対する調査を実施し、個別に助言を行うとともに、優秀な取り組みについては、他の事業所に紹介することにより、事故防止活動を推進する。

イ 地震・津波、風水害対策

地震対策については、国の南海トラフ巨大地震想定に基づき、岡山県が示した地震分布図・液状化危険度分布図・津波浸水想定図や、防災アセスメントの結果を基に見直された、岡山県石油コンビナート等防災計画により、岡山県とともに各事業所に対して、地震、液状化及び津波対策の促進を指導する。

また、総務省消防庁が作成した「危険物施設の風水害対策ガイドライン」を参考にして、危険物施設、毒劇物施設及び高圧ガス施設への風水害対策の促進を指導する。

ウ 自主保安管理体制の充実強化

(ア) 総務省消防庁が作成した「石油コンビナート等防災本部の訓練マニュアル」などを参考に、自衛防災組織や共同防災組織との合同訓練で、消防機関との連携強化を図り、防災資機材の適正な運用及び実践的な訓練の実施を指導する。

また、防災要員の知識と技術の向上を図るため、教育・研修については、総務省消防庁が作成した「自衛防災組織等の教育・研修のあり方調査検討報告書」を活用し、指導を行うとともに、実火災消火訓練を継続する。

(イ) 広域共同防災組織については、効果的な運用ができるよう関係機関・組織との連携強化を図る。

(ウ) 法令改正時には、管内事業所に周知徹底するとともに、高経年化した防災施設の適切な維持管理を指導し、防災業務実施状況の確認を通じて、自主保安管理体制の充実強化を図る。

また、立入検査時等には、他都市の事故事例や行政指導状況を参考にし、施設の安全性の確認を行い、関係者の防災意識の高揚、コンビナートの災害予防及び防災活動能力等の向上を図る。

エ 屋外タンク貯蔵所の耐震化の促進

浮き蓋付きの特定屋外貯蔵タンクについては、早期耐震化に向け、改修を指導する。

(7) 危険物及び高圧ガス保安対策の推進

ア 地震・津波、風水害対策

危険物施設及び高圧ガス施設を有する事業所に対して、過去に発生した大震災を踏まえた地震対策及び南海トラフを震源とする地震・液状化及び津波想定への対策を確認し、地震対策の促進を指導する。

また、危険物施設保有事業所に対して、総務省消防庁が作成した「危険物施設の風水害対策ガイドライン」を活用し、危険物施設が立地する場所において、台風時等に想定される災害に迅速かつ的確に応急対策が行えるよう平時からの備え等、体制の強化を推進する。

イ 危険物事故防止対策

火災・漏洩事故の大幅な低減を目的とし、総務省消防庁が作成した「危険物等事故防止対策実施要領」に基づき、関係機関と連携を図りながら、官民一体となった事故防止対策の徹底を図る。

また、危険物安全週間行事等の各種行事及び立入検査時等には、事業所における適正な定期点検及び日常点検の実施について指導を行い、安全意識の高揚と自主保安体制の充実強化を図る。

ウ 高圧ガスの自主保安管理体制の充実強化の推進

高圧ガス事業所については、「高圧ガス保安法」及び「液化石油ガスの保安の確保及び取引の適正化に関する法律」に係る立入検査等を継続し、現状把握を行うとともに、自主保安対策の促進に努める。

また、高圧ガス保安活動促進週間等の各種行事及び立入検査等には、事業所における安全意識の高揚と自主保安体制の充実強化を図る。

エ 市民・事業者への情報発信

情報発信については、ホームページ、SNSの活用等各種マスメディアを通じて、市民や事業者に対して、各種関連行事、法令改正や安全情報を発信するとともに、DVDなどの視聴覚教材の貸し出しにより、危険物・高圧ガスの安全な取扱いに対する意識の高揚を図る。

(8) 危機管理体制の充実強化

ア 関係機関との連携強化

消防局内の危機管理組織として、市長部局の危機管理と併任した危機管理担当専任者を配置しており、より一層、国、県（警察を含む）及び市長部局との連携強化を図り、危機事案への事前対策や事案発生時の対応力の向上に努める。

イ 各種活動計画の見直し

防災危機管理室と連携し、倉敷市地域防災計画にある南海トラフ地震防災対策推進基本計画に基づき、各種活動計画の見直しを行う。

ウ 各種災害への対応力強化

大規模な自然災害やコンビナート災害、集団救急事案、テロ災害などの特殊災害に対する訓練を行い、特殊災害への対応能力の向上を図る。

エ 国民保護計画に基づく各種検討

倉敷市国民保護計画に基づき、消防機関としての資料の収集及び分析並びに関連項目の検討を行う。

オ 消防緊急通信指令システムと倉敷市総合防災情報システムとの連携

消防緊急通信指令システムと倉敷市総合防災情報システムを連携し、市各部局との連携強化を図り、災害事案の対応力の向上に努める。

3. 消防庁舎の概要（1局・4署・3分署・8出張所）

（R4. 4. 1現在）

名称	職員数	所在地	建設年月	建設費 (千円)	面積 (㎡)		構造	施設の内容
					(敷)	(建)		
消防局 (086)426-1190	71	白楽町 162番地5 (合同庁舎)	H9. 4	2,238,190	(敷)	7,865	鉄骨鉄筋コンクリート造 4階建	事務室、車庫、通信室 仮眠室、待機室、講堂
倉敷消防署 (086)422-0119	74				(延)	6,761		
中洲分署 (086)465-9931	22	水江 1224番地2	H13. 3	117,075	(敷)	831	鉄筋コンクリート造 2階建	事務室、車庫、通信室 仮眠室、消毒室
庄出張所 (086)462-3110	12	二子 135番地3	S48. 3	14,779	(敷)	454	鉄筋コンクリート造 2階建	〃
東出張所 (086)482-2459	22	中帯江 164番地5	H16. 3	104,181	(敷)	650	鉄筋コンクリート造 2階建	〃
水島消防署 (086)444-1190	60	水島北幸町 4番1号	S47. 3	76,088	(敷)	2,012	鉄筋コンクリート造 3階建	事務室、車庫、通信室 仮眠室、待機室、講堂
児島消防署 (086)473-1190	45	児島小川 1丁目 1番地17	S59. 12	292,000	(敷)	2,601	鉄筋コンクリート造 3階建(一部中2階)	事務室、車庫、通信室 仮眠室、待機室、講堂
臨港分署 (086)475-0119	22	児島塩生 2961番地	H19. 12	184,225	(敷)	3,852	鉄筋コンクリート造 2階建	事務室、車庫、通信室 仮眠室、待機室、消毒室
琴浦出張所 (086)477-8826	12	児島田の口 7丁目 6番6号	S48. 3	13,830	(敷)	435	鉄筋コンクリート造 2階建	事務室、車庫、仮眠室 通信室、消毒室
郷内出張所 (086)485-0119	12	林 638番地1	S53. 3	27,993	(敷)	692	鉄筋コンクリート造 2階建	〃
下津井出張所 (086)478-5093	12	下津井吹上 2丁目 650番地先	S63. 3	37,550	(敷)	615	鉄筋コンクリート造 2階建	〃
玉島消防署 (086)522-3515	46	玉島八島 856番地1	H5. 10	631,011	(敷)	4,271	鉄筋コンクリート造 3階建	事務室、車庫、通信室 仮眠室、待機室、講堂
真備分署 (0866)98-2121	22	真備町有井 1930番地3	H18. 6	121,863	(敷)	1,100	鉄筋コンクリート造 2階建	事務室、車庫、仮眠室 通信室、消毒室
勇崎出張所 (086)528-2428	12	玉島勇崎 1042番地1	S49. 6	20,757	(敷)	593	鉄筋コンクリート造 2階建	〃
北出張所 (086)526-8169	12	玉島長尾 499番地6	S49. 6	22,061	(敷)	415	鉄筋コンクリート造 2階建	〃
西出張所 (0865)42-2964	12	浅口市金光町 占見新田 787番地-1	S54. 3	34,330	(敷)	1,220	鉄筋コンクリート造 2階建	〃

4. 現有力

(1) 職員配置状況

(R4. 4. 1現在)

階級別 部署別		消防正監	消防監	消防司令長	消防司令	消防司令補	消防士長	消防副士長	消防士	事務 事務 吏員 員	計	
		局	長	1								
	参事・副参事		6								6	
消防局	消防総務課			2		4	4		1		11	
	警防課			2	5	11	11		1		30	
	予防課			2	2	5	2				11	
	危険物保安課			2	1	5	3			1	12	
	倉敷消防署		2	2	9	23	66	2	26		130	
	水島消防署		1	3	5	10	25	1	15		60	
	児島消防署		2	2	7	21	46	6	19		103	
	玉島消防署		1	3	7	24	44		25		104	
	計		1	12	18	36	103	201	9	87	1	468

(2) 消防職員と管内との比較

(R4. 4. 1現在)

区分	総数	消防職員一人当たり
面積 (k m ²)	384.26 (355.63)	0.82 (0.76)
人口 (人)	502,909 (478,651)	1074.59 (1022.76)
世帯数 (世帯)	226,756 (216,756)	484.52 (463.15)

※消防職員現在数 468人

※ () は、市域内で内数

(3) 消防車等の保有台数

(R4. 4. 1現在)

車種	所 属						合 計
	局	倉 敷	水 島	児 島	玉 島		
普通ポンプ車		5	2	6	6	19	
水槽付ポンプ車		2	1	1	2	6	
ブーム付ポンプ車					1	1	
化学車		1		2		3	
はしご車		1	1	1		3	
モニター車			2			2	
大型高所放水車			1			1	
大型化学車			1		1	2	
泡原液搬送車			2			2	
救助工作車		1	1	1	1	4	
小型動力ポンプ付水槽車		1	1	1	1	4	
救急車		6	2	6	6	20	
支援車	1					1	
指揮車	2	1	1	2	1	7	
広報車	1					1	
資器材搬送車		1	3	2	2	8	
大容量送水車				1		1	
大型放水砲搭載ホース延長車				1		1	
小型水陸両用バギー		1				1	
排水ポンプ車	1					1	
マイクローバス	2					2	
消防艇				1		1	
作業艇				1		1	
楽器搬送車	1					1	
その他の車両	4	5	4	4	4	21	
計	12	25	22	30	25	114	

※国、県からの無償貸与車両含む

(4) 消防団の現状

ア 編 成

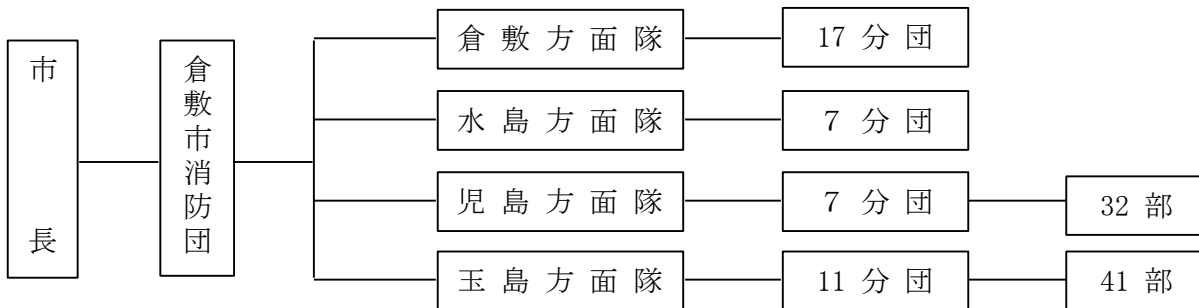

イ 人 員

(R4. 4. 1現在)

倉敷市消防団	階級 方面隊別	団 長	副団長	本部長	分団長	副分団長	部 長	班 長	団 員	計
		団 本 部	1(1)	4(4)						
倉敷方面隊			3(3)	1(1)	17(17)	17(17)	18(18)	53(53)	303(340)	412(449)
水島方面隊			3(3)	1(1)	7(7)	7(7)	8(8)	23(23)	122(150)	171(199)
児島方面隊			3(3)	1(1)	7(7)	7(7)	33(33)	90(90)	379(479)	520(620)
玉島方面隊			3(3)	1(1)	11(11)	11(11)	42(42)	120(120)	541(598)	729(786)
計		1(1)	16(16)	4(4)	42(42)	42(42)	101(101)	286(286)	1,345(1,567)	1,837(2,059)

() は定員を示す。 ※方面隊長及び方面副隊長は副団長に含む。

方面隊別	種別	普通ポンプ車	可搬積載車 (小型動力ポンプ付)	小型動力ポンプ	その他	計
団本部					3	3
倉敷方面隊		17		2	2	21
水島方面隊		7		1	2	10
児島方面隊		7	25		2	34
玉島方面隊		14	27	4	1	46
計		45	52	7	10	114

エ 年報酬支給状況

(単位：円)

区分	団長	副団長	本部長	分団長	副分団長	部長	班長	団員
年額	140,000	96,000	79,000	68,000	57,000	46,000	36,000	32,000

※平成21年4月1日改正

5. コンビナートの防災対策

(1) 概要

水島地区の防災は、これまで各行政機関・企業並びに住民が一体となって防災体制の確立強化が図られてきたが、昭和51年新たに石油コンビナート等災害防止法が施行され、関係行政機関、企業それぞれにおいて抜本的防災の見直し整備が進められ大幅に強化された。

その主な点は、岡山県石油コンビナート等防災本部の設置及び岡山県石油コンビナート等防災計画の作成、倉敷市コンビナート防災審議会の設立、倉敷市と主要企業間との災害防止協定の締結、特定防災施設及び防災資機材等の整備強化などである。

(2) 防災組織

岡山県石油コンビナート等防災計画の作成に基づき、防災行政機関の業務が明確にされる等、水島臨海地区での総合防災体制の基盤が一層強固となった。

ア 行政機関

(ア) 岡山県石油コンビナート等防災本部

石油コンビナート等災害防止法に基づき、昭和51年7月6日、岡山県石油コンビナート等防災本部が設置された。組織は、岡山県知事を本部長とし防災関係機関から本部員・幹事及び学識経験者の専門委員で構成され、水島臨海地区に係る災害の発生及び拡大の防止等総合的施策の推進を図っている。

(イ) 倉敷市石油コンビナート等災害対策本部

岡山県石油コンビナート等防災計画に基づき、現地本部が設置されるまでの間、一体的・効果的防災活動を推進するため、倉敷市石油コンビナート等災害対策本部を設置する。

(ウ) 倉敷市コンビナート防災審議会

水島コンビナートの保安防災に関する調査研究を行うため、市長の諮問機関として、昭和50年9月倉敷市コンビナート防災審議会を設置し、災害防止等行政指導の円滑な推進と防災体制の強化を図っている。

審議会の組織は、大学教授等学識経験者、技術者10名以内で構成し、現在の審議会委員は4名である。

(エ) 水島地区排出油防除協議会

水島海上保安部の指導のもとに中国運輸局、県、県警本部、倉敷市、笠岡市、浅口市、県漁連等で組織され、水島地区における大量流出油事故に備えている。

イ 企業組織

(ア) 水島コンビナート地区保安防災協議会

水島コンビナート地区主要企業26社で構成される自主保安団体で、関係行政機関の指導のもとに保安防災に関する調査研究等精力的に取り組む、災害の事前防止に努めるとともに東西両地区に設置された共同防災組織の円滑な運営を行い、災害発生時には共同防災隊出動基準及び水島コンビナート地区保安防災協議会相互援助協定に基づく出動指令等災害の防止を図っている。

(イ) 水島港湾災害対策協議会

昭和46年、水島港及びその周辺海域における船舶火災及び海上流出油等大規模な災害予防と発生時の防災対策等相互の応援を図るため、海上関係企業、代理店、造船等加盟事業所57社で構成している。

(3) 災害防止対策

ア 岡山県石油コンビナート等防災計画

(ア) 概要

石油コンビナート等災害防止法に基づき、昭和52年3月25日制定されたもので、計画は災害防止に関する基本的事項を定めている。

(イ) 倉敷市の事務及び業務の大綱

- a 防災に関する組織の整備及び訓練に関すること。
- b 防災に関する物質及び資機材の整備に関すること。
- c 危険物施設等の保安確保に必要な指導監督に関すること。
- d 水質汚濁の防止及び大気汚染の防止を図るために必要な指導監督に関すること。
- e 自衛防災組織（共同防災組織を含む。）、特定防災施設及び防災資機材の整備等、事業所の防災体制の指導監督に関すること。
- f 事故等の発生時における緊急通報及び伝達に関すること。
- g 事故原因調査及び再発防止対策に関すること。
- h 災害情報の収集、伝達及び災害広報の実施に関すること。
- i 消火活動等の実施並びに自衛防災組織（共同防災組織を含む。）に対する指揮に関すること。
- j 水防活動等の災害の発生又は拡大の防止措置に関すること。
- k 警戒区域の設定並びに避難勧告、指示及び誘導に関すること。
- l 傷病者の救出及び救急に関すること。
- m 被災者の救出及び救護に関すること。
- n 災害時における保健衛生と文教対策に関すること。
- o 消防団の応援出動の要請及び指示に関すること。
- p 緊急輸送の確保に関すること。
- q 公共施設等に対する災害復旧に関すること。

イ 災害防止協定の締結及び災害防止計画

倉敷市とコンビナートに立地する企業とが災害の社会的責任等基本的理念に基づき、災害防止に関する協定を締結した。協定書は協定本文と災害防止計画から成り、災害防止計画は企業の規模、形態等により実情に即した合理的かつ効果的なものとし、主な内容は次のとおりである。

(ア) 内容

- a 災害防止管理体制
- b 災害防止施設、設備
- c 災害発生時の措置
- d 地震対策

(イ) 基本姿勢

- a 法令基準の上乗せ
- b 法にない事項に対する検討と整備

(ウ) 見直し整備

毎年見直し整備する。

ウ 地震対策

前記2.(6)イ参照

エ 事故防止対策

前記2.(6)ア参照

◎ 災害防止協定締結企業

(R4.4.1現在)

番号	締結年月日	協定の相手方	番号	締結年月日	協定の相手方
1	昭和50年8月18日	E N E O S (株) 水島製油所(A工場)	17	昭和50年9月16日	日本ゼオン(株)水島工場
2	昭和50年9月16日	E N E O S (株) 水島製油所(B工場)	18	〃	日本曹達(株)水島工場
3	〃	旭化成(株)製造統括本部 水島製造所	19	〃	(株)大阪ソーダ岡山工場
4	〃	三菱ケミカル(株)岡山事業所	20	〃	荒川化学工業(株)水島工場
5	〃	関東電化工業(株)水島工場	21	〃	(株)大阪ソーダ水島工場
6	〃	三菱瓦斯化学(株)水島工場	22	〃	(株)水島オキシトン水島工場
7	〃	J F E ケミカル(株)西日本 製造所倉敷工場	23	〃	J F E ミネラル(株)
			24	〃	(株)新来島サノヤス造船
8	〃	日清オイリオグループ(株) 水島工場	25	〃	中国電力(株)玉島発電所
9	〃	J F E スチール(株)西日本 製鉄所(倉敷地区)	26	昭和52年3月31日	(株)クラレ倉敷事業所
			27	〃	住友化学(株)大分工場岡山プラント
10	〃	東京製鐵(株)岡山工場	28	平成13年12月19日	独立行政法人石油天然ガス・金属鉱物資源機構 倉敷国家石油ガス備蓄基地 事務所
11	〃	三菱自動車工業(株) 水島製作所	29	平成14年7月25日	水島エルエヌジー(株)
12	〃	中国電力(株)水島発電所			
13	〃	瀬戸内共同火力(株) 倉敷共同発電所	30	平成15年3月14日	水島エコワークス(株)
14	〃	オーシカケミテック(株) 水島工場			
15	〃	M G C ウッドケム(株)	31	平成22年10月1日	中国精油(株)水島工場
16	〃	ペトロコークス(株)水島工場	32	平成29年10月1日	(株)J F E サンソセンター 倉敷工場

(4) 防災力

倉敷市では、三点セット（大型高所放水車、大型化学消防車、泡原液搬送車）、ドラゴンハイパーコマンドユニット（大容量送水ポンプ車、大型放水砲搭載ホース延長車）、化学消防車、泡放射砲車等のコンビナート災害に対応した車両の充実強化を図るとともに、消防緊急通信指令システムを構築し、119番通報時の正確かつ迅速な対応と消防力の機能的な運用を図っている。

また、企業においても石油コンビナート等災害防止法に基づく特定防災施設（消火用屋外給水施設、流出油等防止堤、非常通報設備）及び自衛防災組織、共同防災組織、広域共同防災組織の防災資機材等（二点セット、オイルフェンス、油回収船・油回収装置、大容量泡放射システムなど）の整備により、水島臨海地区の防災力を強化している。

(5) 防災訓練

岡山県石油コンビナート等防災計画に基づき、各種災害の態様に応じた、防災活動の迅速、円滑化を図るため、各行政機関等が参加し、有機的連携を保持しながら、総合的防災体制の万全を期することを目的に、毎年、石油コンビナート総合防災訓練を実施している。

6. 危険物等の状況

(1) 消防危険物と施設の概要（広域：早島町、金光町含む）

(R4. 4. 1現在)

製造所等の別		署別				
		計	倉敷	水島	児島	玉島
製造所		106	0	81	19	6
貯蔵所	屋内貯蔵所	285	35	141	51	58
	屋外タンク貯蔵所	1,498	2	1,142	284	70
	屋内タンク貯蔵所	36	6	10	14	6
	地下タンク貯蔵所	196	59	50	45	42
	簡易タンク貯蔵所	5	4	1	0	0
	移動タンク貯蔵所	720	8	412	147	153
	屋外貯蔵所	120	3	61	33	23
取扱所	給油取扱所	227	59	77	48	43
	第1種販売取扱所	2	0	0	1	1
	第2種販売取扱所	1	0	0	1	0
	移送取扱所	68	0	55	11	2
	一般取扱所	512	31	303	106	72
合計		3,776	207	2333	760	476

※完成検査済証交付の施設数

(2) 屋外タンク貯蔵所の容量別数（広域：早島町、金光町含む）

(R4. 4. 1現在)

危険物の別	合計	第4類										第4類以外の類
		小計	原油	ナフサ	ガソリン	灯油	軽油	重油	第4石油類	アルコール類	その他	
総計	1,498	1,489	20	27	57	39	37	155	178	45	931	9
100 k l 未満	550	549	0	0	1	17	6	38	38	36	413	1
100 k l 以上 500 k l 未満	318	317	3	1	0	2	2	25	66	5	213	1
500 k l 以上 1,000 k l 未満	137	137	0	0	0	1	1	7	18	1	109	0
1,000 k l 以上 5,000 k l 未満	258	252	0	3	30	8	6	20	45	2	138	6
5,000 k l 以上 10,000 k l 未満	108	107	0	10	13	1	9	21	6	1	46	1
10,000 k l 以上 50,000 k l 未満	97	97	1	9	12	9	10	43	5	0	8	0
50,000 k l 以上 100,000 k l 未満	19	19	8	4	0	1	2	1	0	0	3	0
100,000 k l 以上 200,000 k l 未満	9	9	6	0	1	0	1	0	0	0	1	0
200,000 k l 以上 300,000 k l 未満	2	2	2	0	0	0	0	0	0	0	0	0
300,000 k l 以上	0	0	0	0	0	0	0	0	0	0	0	0

(3) 倉敷市高圧ガス施設保有状況（広域：早島町、金光町含む）

(R4. 4. 1現在)

高圧ガス保安法適用施設	合 計	管轄署別施設数			
		倉敷署	水島署	児島署	玉島署
第一種製造者（冷凍を除く）	56	6	27	13	10
第一種製造者（冷凍）	21	5	9	7	0
第二種製造者（冷凍を除く，在宅酸素含む）	154	30	60	12	52
第二種製造者（冷凍）	172	16	93	38	25
第一種貯蔵所	33	3	19	5	6
第二種貯蔵所	58	13	25	4	16
販売事業所	238	102	70	33	33
消費事業所	27	8	8	3	8
容器検査所	10	0	5	5	0
合計	769	183	316	120	150

液化石油ガスの保安の確保及び取引の適正化に関する法律適用施設					
充てん設備	27	5	14	3	5

※完成検査済証交付及び届出済の施設数

(4) 自衛防災組織及び共同防災組織の現状

(R4. 4. 1現在)

区 分		自衛防災組織	共同防災組織（陸上）	共同防災組織（海上）
防 災 要 員（人）		1,284	182	53
三 点 セ ット	大 型 化 学 消 防 車			
	大 型 高 所 放 水 車			
	泡 原 液 搬 送 車			
二 点 セ ット	大 型 化 学 高 所 放 水 車	2	4	
	泡 原 液 搬 送 車	4	4	
化 学 車	省 力 型 甲 種 普 通 化 学 消 防 車		3	
	甲 種 普 通 化 学 消 防 車	11		
	乙 種 普 通 化 学 消 防 車			
普 通 消 防 車		2		
小 型 消 防 車		1		
普 通 泡 放 水 砲				
可 搬 式 泡 放 水 砲（3千型）		1	4	
可 搬 式 泡 放 水 砲（2千型）		2		
可 搬 式 放 水 銃		89	4	
耐 熱 服		37	7	
空 気 ・ 酸 素 呼 吸 器		200	18	
泡 消 火 薬 剤（kl）		180.3	67.4	
オイルフェンスB型（m）		20,030		2,580
油 回 収 船		1		
油 回 収 装 置				1
オイルフェンス展張船		9		2

7. 令和3年中の火災状況

(1) 火災発生件数等

種 別	市町別	計	倉敷市	早島町	金光町
総 出 火 件 数		103	92	3	8
建 物 火 災		56	53	1	2
林 野 火 災		8	4		4
車 両 火 災		13	12	1	
船 舶 火 災		1	1		
そ の 他 の 火 災		25	22	1	2
焼 損 棟 数		90	87	1	2
建 物 焼 損 表 面 積 (m ²)		1,524	1,478		46
建 物 焼 損 床 面 積 (m ²)		124	123	1	
林 野 焼 損 面 積 (a)		102	89		13
り 災 世 帯 数		51	49	1	1
り 災 人 員		128	123	1	4
火 災 に よ る 死 者		2	2		
火 災 に よ る 傷 者		19	16		3
損 害 額 (千 円)		233,812	222,195	159	11,458
1 日 平 均 出 火 件 数		0.28	0.25	0.01	0.02
1 万 人 当 たり 出 火 件 数		2.0	1.9	2.4	6.8
1 件 平 均 建 物 焼 損 床 面 積 (m ²)		27.2	27.9	0	23.0
1 件 平 均 林 野 焼 損 面 積 (a)		12.8	22.3		3.3
1 件 平 均 建 物 損 害 額 (千 円)		2,858	2,801	112	5,729
1 件 平 均 林 野 損 害 額 (千 円)		0	0	0	0

(2) 原因別火災状況

原 因	種 別	合 計	火 災 種 類					
			建 物	林 野	車 両	船 舶	航 空 機	そ の 他
合 計		103 (11)	56 (3)	8 (4)	13 (1)	1		25 (3)
た ば こ		12	10		1			1
こ ん ろ		7	7					
焼 却 炉		6	3					3
ス ト ー プ		3	3					
炉		2	1		1			
電 気 機 器		6 (1)	6 (1)					
火 遊 び		1	1					
電 灯 ・ 電 話 等 の 配 線		4	3					1
配 線 器 具		2 (1)	2 (1)					
溶 接 機 ・ 溶 断 機		2	1					1
た き 火		13 (1)	5	2				6 (1)
灯 火		1	1					
電 気 装 置		3	1		2			
取 灰		1	1					
火 入 れ		6 (2)	1	1				4 (2)
衝 突 の 火 花		1			1			
放 火		11 (3)	2	3 (3)	2	1		3
放 火 の 疑 い		8 (1)	3	2 (1)	1			2
そ の 他		12 (1)	4		5 (1)			3
不 明 ・ 調 査 中		2 (1)	1 (1)					1

※ () 書きは広域消防で内数

(3) 署別・年別火災状況（倉敷市）

区 分		R 3 年 中 署 別					年 別	
		倉 敷	水 島	児 島	玉 島	計	R 2 年	R 1 年
火 災 件 数	建 物	17	13	9	14	53	71	69
	林 野	1	1	2		4	1	4
	車 両	5	5		2	12	10	14
	船 舶			1		1		
	そ の 他	6	6	2	8	22	21	23
	計	29	25	14	24	92	103	110
焼 損 棟 数	全 焼	5	5		11	21	30	36
	半 焼	1		2	2	5	3	7
	部 分 焼	11	6	7	1	25	45	45
	ぼ や	10	9	5	12	36	35	37
焼 損 面 積	建 物 床面積 (㎡)	491	378	16	593	1,478	5,999	3,818
	建 物 表面積 (㎡)	29	41	32	21	123	175	315
	林 野 (a)	5	1	78	5	89	120	39
り 災 世 帯	全 損	4	5		1	10	19	22
	半 損	1				1	2	2
	小 損	11	12	8	7	38	49	43
り 災 人 員		44	31	27	21	123	158	155
死 傷 者	死 者	2				2	6	3
	負 傷 者	4	6	1	5	16	36	22
損 害 見 積 額 (千 円)	建 物	38,632	17,313	433	92,081	148,459	341,892	189,859
	林 野							
	車 両	1,766	62,033		1,815	65,614	6,136	5,100
	船 舶			250		250		
	そ の 他	1,067	6,695	12	98	7,872	3,829	2,436
	爆 発						291	
	計	41,465	86,041	695	93,994	222,195	352,148	197,395

(4) 町別・年別火災状況（広域消防）

区分		R 3 年 中 町 別			年 別	
		早 島 町	金 光 町	計	R 2 年	R 1 年
火災 件 数	建 物	1	2	3	4	4
	林 野		4	4		2
	車 両	1		1	1	
	船 舶					
	そ の 他	1	2	3	3	4
	計	3	8	11	8	10
焼 損 棟 数	全 焼				1	2
	半 焼		1	1		
	部 分 焼				2	4
	ぼ や	1	1	2	1	1
焼 損 面 積	建 物		46	46	141	233
	表 面 積 (m ²)	1		1	5	29
	林 野 (a)		13	13	21	8
り 災 世 帯	全 損				1	1
	半 損		1	1		
	小 損	1		1	1	4
り 災 人 員		1	4	5	6	16
死 傷 者	死 者				1	
	負 傷 者		3	3	2	2
損 害 見 積 額 (千 円)	建 物	112	11,458	11,570	33,015	7,001
	林 野					
	車 両	40		40	65	61
	船 舶					
	そ の 他	7		7		40
	計	159	11,458	11,617	33,080	7,102

8. 令和3年中の救急状況

(1) 救急件数等

区分		市町別				
		計	倉 敷 市	早 島 町	金 光 町	管 外
出 場 件 数		22,039	21,098	456	482	3
搬 送 件 数		20,221	19,349	438	431	3
搬 送 人 員		20,323	19,444	445	431	3
搬 送 者 傷 病 程 度	死	480	448	11	21	
	重 症	2,793	2,647	71	75	
	中 等 症	8,180	7,832	169	178	1
	軽 症	8,870	8,517	194	157	2
	そ の 他					
交 通 事 故 出 場 件 数		1,733	1,658	45	28	2
交 通 事 故 出 場 比 率 (%)		7.9	7.9	9.9	5.8	66.7
急 病 出 場 件 数		13,982	13,426	267	289	
急 病 出 場 比 率 (%)		63.4	63.6	58.6	60.0	
一 般 負 傷 出 場 件 数		3,284	3,159	56	68	1
一 般 負 傷 出 場 比 率 (%)		14.9	15.0	12.3	14.1	33.3
転 院 搬 送 出 動 件 数		2,244	2,094	71	79	
転 院 搬 送 出 動 比 率 (%)		10.2	9.9	15.6	16.4	
そ の 他 の 出 場 件 数		796	761	17	18	
そ の 他 の 出 場 比 率 (%)		3.6	3.6	3.7	3.7	
1 日 平 均 出 場 件 数		60.4	57.8	1.2	1.3	

(2) 救急出場件数

(広域消防及び管轄外を含む)

署別 事故別	計	倉敷	水島	児島	玉島
計	22,039	9,721	3,843	4,123	4,352
火災	22	8	6	4	4
自然災害	2			1	1
水難	17	2	3	6	6
交通	1,733	786	367	268	312
労働災害	203	67	47	43	46
運動競技	84	42	14	9	19
一般負傷	3,284	1,423	524	664	673
加害	100	47	20	16	17
自損行為	202	89	35	26	52
急病	13,982	6,268	2,318	2,672	2,724
その他	2,410	989	509	414	498

(3) 署別・年別救急活動状況(倉敷市)

事故種別 区分	計			火災			自然災害			水難			交通			労働災害			
	出場 件数	搬送 件数	搬送 人員	出場 件数	搬送 件数	搬送 人員	出場 件数	搬送 件数	搬送 人員	出場 件数	搬送 件数	搬送 人員	出場 件数	搬送 件数	搬送 人員	出場 件数	搬送 件数	搬送 人員	
計	21,098	19,349	19,444	17	9	9	2	2	2	17	6	8	1,658	1,481	1,559	190	188	188	
R3 年中 署別	倉敷	9,271	8,501	8,551	8	4	4			2			742	651	691	57	57	57	
	水島	3,838	3,494	3,507	4	2	2			3			367	327	340	47	46	46	
	児島	4,113	3,744	3,759	4	2	2	1	1	1	6	4	6	265	238	250	43	43	43
	玉島	3,876	3,610	3,627	1	1	1	1	1	1	6	2	2	284	265	278	43	42	42
年 別	R2年	20,282	18,781	18,883	35	23	30			14	5	5	1,654	1,492	1,561	172	170	175	
	R元年	22,611	21,002	21,159	34	17	17	4	4	4	8	3	3	1,985	1,833	1,956	227	222	224

事故種別 区分	運動競技			一般負傷			加害			自損行為			急病			その他			
	出場 件数	搬送 件数	搬送 人員	出場 件数	搬送 件数	搬送 人員	出場 件数	搬送 件数	搬送 人員	出場 件数	搬送 件数	搬送 人員	出場 件数	搬送 件数	搬送 人員	出場 件数	搬送 件数	搬送 人員	
計	80	76	76	3,159	2,934	2,938	95	79	79	199	136	136	13,426	12,299	12,310	2,255	2,139	2,139	
R3 年中 署別	倉敷	41	38	38	1,368	1,260	1,262	44	38	38	88	60	60	6,004	5,526	5,534	917	867	867
	水島	14	14	14	524	483	483	20	14	14	35	20	20	2,316	2,117	2,117	508	471	471
	児島	9	9	9	662	623	623	16	13	13	26	18	18	2,668	2,399	2,400	413	394	394
	玉島	16	15	15	605	568	570	15	14	14	50	38	38	2,438	2,257	2,259	417	407	407
年 別	R2年	90	89	89	2,965	2,756	2,762	67	52	55	172	136	137	13,002	12,020	12,031	2,110	2,038	2,038
	R元年	125	123	123	3,039	2,857	2,861	63	46	48	192	140	139	14,706	13,588	13,615	2,228	2,169	2,169

(4) 町別・年別救急活動状況（広域消防及び管轄外）

事故別 年 別	町 別	計			早島町			金光町			管轄外		
		出 場 件 数	搬 送 件 数	搬 送 人 員	出 場 件 数	搬 送 件 数	搬 送 人 員	出 場 件 数	搬 送 件 数	搬 送 人 員	出 場 件 数	搬 送 件 数	搬 送 人 員
	計	941	872	879	456	438	445	482	431	431	3	3	3
R 3 年 中	火 災	5	3	3				5	3	3			
	自 然 災 害												
	水 難 事 故												
	交 通 事 故	75	68	74	45	41	47	28	25	25	2	2	2
	労 働 災 害	13	13	13	10	10	10	3	3	3			
	運 動 競 技	4	4	4	1	1	1	3	3	3			
	一 般 負 傷	125	120	120	56	55	55	68	64	64	1	1	1
	加 害	5	4	4	3	3	3	2	1	1			
	自 損 行 為	3	3	3	1	1	1	2	2	2			
	急 病	556	507	508	267	256	257	289	251	251			
そ の 他	155	150	150	73	71	71	82	79	79				
年 別	R 2 年	944	880	887	448	419	420	493	459	465	3	2	2
	R 元 年	1031	967	976	532	491	498	499	476	478	1	1	1

9. 防火対象物現況

(R4. 4. 1現在)

防火対象物区分			種別	防火管理者の選任を必要とする対象物					消防用設備を必要とする対象物					
			署別	計	倉敷	水島	児島	玉島	計	倉敷	水島	児島	玉島	
計				3,173	1,613	564	443	553	16,085	7,126	4,044	2,347	2,568	
1	イ	劇場・映画館・演芸場・観覧場		15	5	2	5	3	21	7	3	8	3	
	ロ	公会堂・集会場		215	77	35	53	50	254	93	41	66	54	
2	イ	キャバレー・カフェー・ナイトクラブ		2	1	1			2	1	1			
	ロ	遊技場・ダンスホール		45	20	11	5	9	71	29	27	8	7	
	ハ	性風俗関連特殊営業を営む店舗												
	ニ	個室形態で業務を営む店舗等		10	5	3	1	1	23	12	5	4	2	
3	イ	待合・料理店		2		2			2		2			
	ロ	飲食店		342	216	51	37	38	399	247	59	47	46	
4		百貨店・マーケット・店舗・展示場		462	220	90	66	86	668	344	121	94	109	
5	イ	旅館・ホテル・宿泊所		87	38	17	17	15	113	45	26	31	11	
	ロ	寄宿舎・下宿・共同住宅		284	196	43	18	27	5,275	3,189	980	483	623	
6	イ	1 特に防火対策の必要性の高い病院		14	4	2	4	4	14	3	1	5	5	
		2 特に防火対策の必要性の高い有床診療所		7	1	2	3	1	9	3	2	3	1	
		3 1,2以外の病院・有床診療所・有床助産所		22	12	3	2	5	35	19	4	4	8	
		4 無床診療所・無床助産所		38	19	3	6	10	208	110	34	21	43	
	ロ	1 養護老人ホーム等		151	77	20	21	33	197	92	26	31	48	
		2 救護施設		1				1	1				1	
		3 乳児院												
		4 障害児入所施設							1	1				
		5 障害者支援施設		13	3	5		5	38	7	11		20	
	ハ	1 老人デイサービスセンター等		35	15	6	7	7	75	25	17	14	19	
		2 更正施設												
		3 保育所等		112	47	24	17	24	158	66	36	21	35	
		4 児童発達支援センター等		5	3	1	1		22	11	4	3	4	
		5 身体障害者福祉センター等		27	13	5	4	5	115	36	36	9	34	
	ニ	幼稚園・盲・ろう・養護学校		50	22	9	4	15	90	36	17	7	30	
	7		小・中・高・大・各種学校		140	61	23	19	37	598	278	106	83	131
	8		図書館・博物館・美術館		11	7	1	1	2	24	15	2	5	2
	9	イ	特殊浴場		1	1				1	1			
		ロ	一般浴場		1	1				1	1			
10		停車場・発着場		1				1	7	3	2	2		
11		神社・寺院・教会		67	27	8	11	21	153	54	20	28	51	
12	イ	工場・作業場		139	31	52	26	30	2,004	483	665	426	430	
	ロ	映画・テレビスタジオ							2	1			1	
13	イ	車庫・駐車場		1		1			210	96	38	40	36	
	ロ	飛行機の格納庫							1	1				
14		倉庫		33	20	7	2	4	1,670	372	644	322	332	
15		その他の事業場		216	98	51	29	38	1,792	516	777	249	250	
16	イ	特定複合用途防火対象物		566	340	80	73	73	1,105	616	184	171	134	
	ロ	その他の複合用途防火対象物		49	28	6	7	8	673	290	152	135	96	
17		重要文化財		9	5		4		49	19	3	27		
18		アーケード							4	4				

10. 防火対象物査察実施状況（広域を含む）

(R3年度中)

区 分			対 象 物 数	査 察 実 施 数	査 察 率 (%)	
計			16,808	3,272	19.5	
1	イ	劇場・映画館・演芸場・観覧場	21	10	47.6	
	ロ	公会堂・集会場	269	77	28.6	
2	イ	キャバレー・カフェー・ナイトクラブ	2	1	50.0	
	ロ	遊技場・ダンスホール	76	20	26.3	
	ハ	性風俗関連特殊営業を営む店舗	0	0	0.0	
	ニ	個室形態で業務を営む店舗等	23	4	17.4	
3	イ	待合・料理店	2	1	50.0	
	ロ	飲食店	412	149	36.2	
4		百貨店・マーケット・店舗・展示場	688	199	28.9	
5	イ	旅館・ホテル・宿泊所	127	76	59.8	
	ロ	寄宿舎・下宿・共同住宅	5,457	689	12.6	
6	イ	1 特に防火対策の必要性の高い病院	16	13	81.3	
		2 特に防火対策の必要性の高い有床診療所	11	13	118.2	
		3 1,2以外の病院・有床診療所・有床助産所	36	15	41.7	
		4 無床診療所・無床助産所	216	88	40.7	
	ロ	1 養護老人ホーム等	205	118	57.6	
		2 救護施設	1	1	100.0	
		3 乳児院	0	0	0.0	
		4 障害児入所施設	1	1	100.0	
		5 障害者支援施設	40	14	35.0	
	ハ	1 老人デイサービスセンター等	80	33	41.3	
		2 更正施設	0	0	0.0	
		3 保育所等	167	54	32.3	
		4 児童発達支援センター等	22	10	45.5	
		5 身体障害者福祉センター等	122	39	32.0	
	ニ	幼稚園・盲・ろう・養護学校	96	27	28.1	
	7		小・中・高・大・各種学校	629	110	17.5
	8		図書館・博物館・美術館	25	4	16.0
	9	イ	特殊浴場	1	0	0.0
		ロ	一般浴場	1	1	100.0
10		停車場・発着場	7	2	28.6	
11		神社・寺院・教会	170	33	19.4	
12	イ	工場・作業場	2,089	275	13.2	
	ロ	映画・テレビスタジオ	2	0	0.0	
13	イ	車庫・駐車場	219	31	14.2	
	ロ	飛行機の格納庫	1	1	100.0	
14		倉庫	1,806	293	16.2	
15		その他の事業場	1,860	336	18.1	
16	イ	特定複合用途防火対象物	1,157	393	34.0	
	ロ	その他の複合用途防火対象物	698	138	19.8	
16-2		地下街	0	0	0.0	
17		重要文化財	49	2	4.1	
18		アーケード	4	1	25.0	

※小数点第2位以下四捨五入

11. 中高層建築物数（3階以上）

(R4.4.1現在)

項目		計	3	4	5	6	7	8	9	10	11	12	13	14	
			階	階	階	階	階	階	階	階	階	階	階	階	以上
合 計		3,308	1,912	696	321	129	61	41	27	58	15	10	6	32	
1	イ	劇場・映画館・演芸場・観覧場	8	4	3		1								
	ロ	公会堂・集会場	17	12	4	1									
2	イ	キャバレー・カフェー・ナイトクラブ	2		1	1									
	ロ	遊技場・ダンスホール	5	2	2	1									
	ハ	性風俗関連特殊営業を営む店舗													
	ニ	個室形態で業務を営む店舗等	2	1				1							
3	イ	待合・料理店	2	2											
	ロ	飲食店	30	13	5	7	2	2		1					
4		百貨店・マーケット・店舗・展示場	35	26	8				1						
5	イ	旅館・ホテル・宿泊所	70	19	13	11	6	6	3	3	5	3	1		
	ロ	寄宿舎・下宿・共同住宅	1,193	583	247	159	47	24	23	17	42	10	6	6	29
6	イ	1 特に防火対策の必要性の高い病院	14	3	4	3	4								
		2 特に防火対策の必要性の高い有床診療所	6	1	3	2									
		3 1,2以外の病院・有床診療所・有床助産所	26	6	4	3	5	3	1	1					3
		4 無床診療所・無床助産所	26	19	5	2									
	ロ	1 養護老人ホーム等	69	36	17	10	3	1	1	1					
		2 救護施設													
		3 乳児院													
		4 障害児入所施設													
		5 障害者支援施設	1	1											
	ハ	1 老人デイサービスセンター等	7	1	1	1	2	2							
		2 更正施設													
		3 保育所等	4	4											
		4 児童発達支援センター等													
		5 身体障害者福祉センター等	3	2	1										
	ニ	幼稚園・盲・ろう・養護学校	5	3	2										
	7		小・中・高・大・各種学校	256	168	71	10	4	1		2				
	8		図書館・博物館・美術館	7	5	2									
	9	イ	特殊浴場												
		ロ	一般浴場												
10		停車場・発着場	1	1											
11		神社・寺院・教会	10	8	1	1									
12	イ	工場・作業場	200	130	33	18	10	4	2		3				
	ロ	映画・テレビスタジオ	2	2											
13	イ	車庫・駐車場	14	5	7	2									
	ロ	飛行場の格納庫													
14		倉庫	96	52	32	7	3	1	1						
15		その他の事業場	438	314	71	30	18	2	2		1				
16	イ	特定複合用途防火対象物	451	292	91	33	14	8	4	3	4		2		
	ロ	その他の複合用途防火対象物	305	194	68	19	10	6	3	1	1	2	1		
16-2		地下街													
17		重要文化財	3	3											
18		アーケード													

12. 外郭団体

(1) 倉敷市防火協会

(R4. 4. 1現在)

名 称		所 在 地	会 員 数	組 織
倉敷市防火協会		倉 敷 市 消 防 局 内	1,105	消防関係法令の適用を受ける事業所及び協会の目的に賛同するもの。
内訳	倉敷支部	倉 敷 消 防 署 内	502	
	児島支部	児 島 消 防 署 内	351	
	玉島支部	玉 島 消 防 署 内	252	

(2) 女性防火クラブ

(R4. 4. 1現在)

クラブ員数 (人)	9
-----------	---

(3) 少年消防クラブ

(R4. 4. 1現在)

クラブ数	ク ラ ブ 員 数 (人)		
	計	男子	女子
9	156	96	60

(4) 幼年消防クラブ

(R4. 4. 1現在)

クラブ数	ク ラ ブ 員 数 (人)		
	計	男子	女子
27	1,418	711	707

(5) 倉敷市幼年少年女性防火委員会

管内住民の防火思想の高揚及び家庭を中心とした地域社会全般にわたる防火防災体制の充実を図るため昭和55年6月「倉敷市少年婦人防火委員会」が設置され、また、昭和60年4月幼年消防クラブ発足に伴い「倉敷市幼年少年婦人防火委員会」と組織・名称を変更した。さらに、平成15年6月に組織名称を「倉敷市幼年少年女性防火委員会」に変更した。

委員会は、会長以下20名で構成し、女性防火クラブ・少年消防クラブ・幼年消防クラブの運営指導の研究並びに各クラブの育成指導と組織の拡大強化を推進している。

13. 広域消防圏

倉敷市は昭和47年7月から、隣接の都窪郡早島町、浅口郡金光町（現浅口市金光町）を倉敷圏とした消防体制を確立して1市1町から消防業務の委託を受け、火災・救急・予防業務など、倉敷市と同じ取扱いを実施している。

市町別面積・人口・世帯数

(R4. 4. 1現在)

区 分	都窪郡早島町	浅口市金光町	計
面 積 (k m ²)	7.62	21.01	28.63
人 口 (人)	12,665	11,593	24,258
世 帯 数 (世帯)	5,129	4,871	10,000

※都窪郡早島町は倉敷消防署、また浅口市金光町は玉島消防署の管轄。

14. 水島コンビナートにおける火災、事故発生状況

火災等発生件数

年	区分	火 災	爆 発	流 出	そ の 他
令 和 3 年		0	0	6	1
令 和 2 年		1	0	8	2
令 和 元 年		1	0	9	0

図-1 石油コンビナート等災害防止法に基づく特別防災区域と防災協加盟事業所

(R3.4.1 現在)

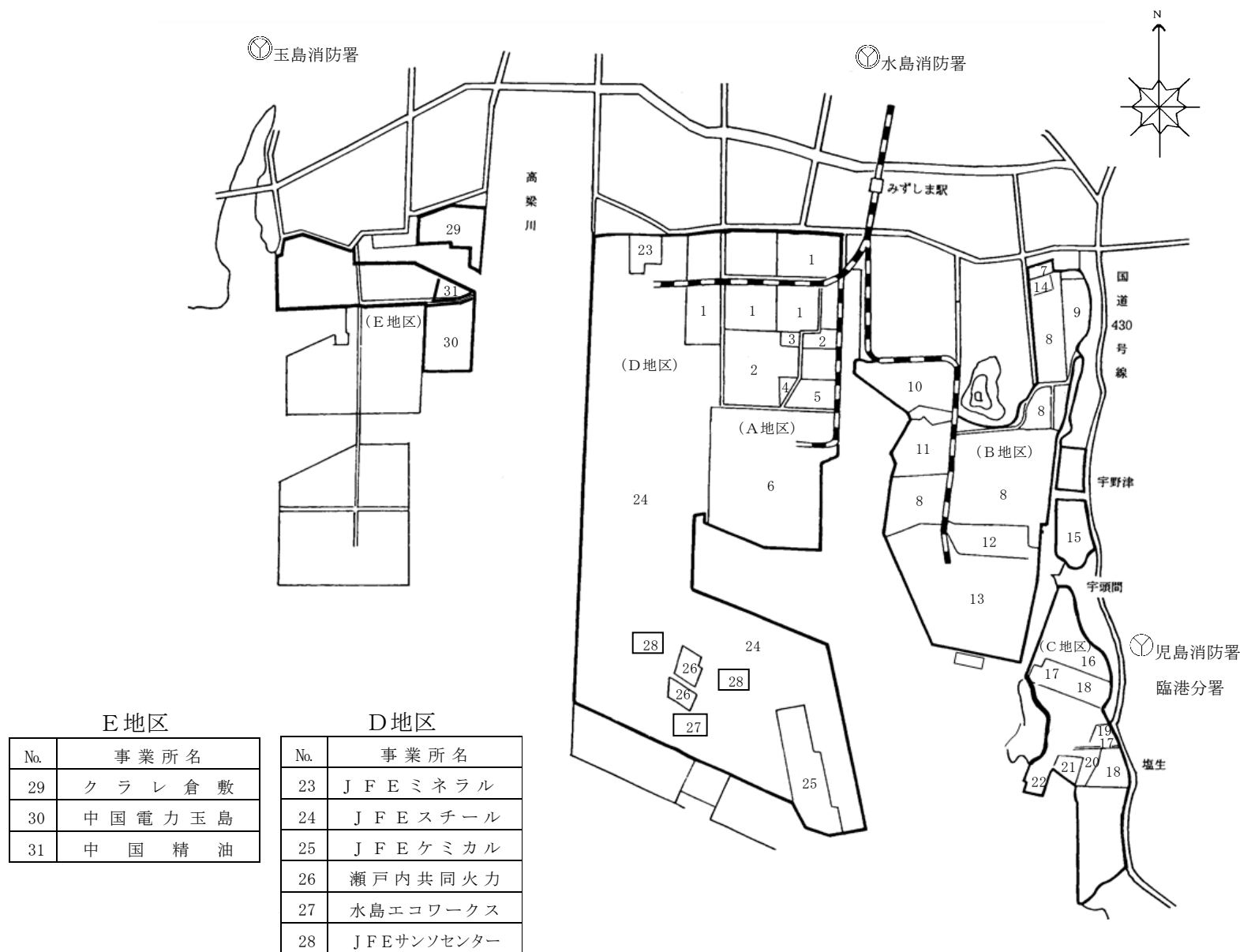

A地区

No.	事業所名
1	三菱自動車工業
2	三菱瓦斯化学
3	MGCウッドケム
4	オーシカケミテック
5	日清オイリオグループ*
6	ENEOS-A工場

B地区

No.	事業所名
7	荒川化学工業
8	三菱ケミカル
9	関東電化工業
10	東京製鐵
11	中国電力水島
12	旭化成B地区
13	ENEOS-B工場
14	ENEOS潤滑油物流センター

C地区

No.	事業所名
15	ENEOS-B第2原油基地
16	旭化成C地区
17	日本曹達
18	日本ゼオン
19	水島オキシトン
20	大阪ソーダ水島工場
21	大阪ソーダ岡山工場
22	新来島サノヤス造船

E地区

No.	事業所名
29	クラレ倉敷
30	中国電力玉島
31	中国精油

D地区

No.	事業所名
23	JFEミネラル
24	JFEスチール
25	JFEケミカル
26	瀬戸内共同火力
27	水島エコワークス
28	JFEサンソセンター